Ose la confiance !

RASSEMBLEMENT NATIONAL ÉTUDIANT - ECCLESIA CAMPUS 2015

● *Samedi 31 janvier – Dimanche 1er février 2015 à Grenoble*

Livret réalisé en collaboration avec

Prions en Église

Sommaire

Éditorial 3

Bienvenue 7
Grenoble t'ouvre ses portes 8
Programme 12
Lieux 15
Infos pratiques 17

Samedi 31 janvier 19
À chacun sa vocation 20
Vivre la réconciliation 22
Hymne du rassemblement 26
Prière d'ouverture 31
Conférences 38
Messe 45
Forum de la solidarité et des partenariats 54
Ateliers thématiques 55
Temps de prière 62
Soirée festive 63

Dimanche 1er février 67
Prière du matin 68
Tables rondes 76
Pèlerinage 88
Messe d'envoi 94
Année de la vie consacrée 110

Le SNEJV 113
Le réseau Ecclesia Campus 115
Poursuivre sur Internet 120

Editorial

L'équipe pilote d'Ecclesia Campus

Ose la confiance !

Bienvenue à toi qui ouvres ce carnet. Bienvenue à Grenoble, mais surtout bienvenue à Ecclesia Campus, le rassemblement national étudiant que tu n'oublieras pas !

Sais-tu que tu vas participer à la deuxième édition d'Ecclesia Campus ? Tu mets ainsi tes pas dans la lignée des étudiants du Réseau Ecclesia Campus qui regroupe 230 aumôneries étudiantes et communautés chrétiennes de toute la France ainsi qu'une diversité de groupes étudiants catholiques. En effet, le projet un peu fou qui se concrétise aujourd'hui dans l'élan de la première édition très réussie d'Ecclesia Campus 2012 à Rennes, est un rassemblement 2.0 bâti comme un puzzle, car chaque élément du week-end a été préparé par un groupe étudiant différent ! Ainsi, depuis des semaines, encouragés par Mgr Laurent Percerou, évêque de Moulins et accompagnateur de la Pastorale étudiante au sein du Conseil pour la pastorale •••

"Laisse-toi toucher et éclairer par les paroles que tu écouteras."

••• des jeunes, des étudiants et des aumôniers travaillent ensemble pour organiser ce grand week-end de formation, de prière, de rencontre et de fête.

Le choix de la ville d'accueil s'est porté sur Grenoble où nous pouvions compter sur le cadre porteur d'une ville d'innovation au cœur des montagnes, le dynamisme créatif d'*Isère anybody?*, la Pastorale étudiante locale, et le soutien du diocèse.

Le thème « Ose la confiance ! », choisi à l'issue d'une large consultation, voudrait t'inviter à faire un pas de plus dans la confiance. Alors, toi qui as déjà risqué un pas dans la confiance en venant jusqu'ici, n'aie pas peur ! Vis ce week-end à fond, expérimente la confiance comme une clé pour avancer dans ta vie, en osant accueillir ce qui te sera donné et aller à la rencontre des autres et du Christ. Laisse-toi toucher et éclairer par les paroles que tu écouteras. Et plus encore, laisse-toi rejoindre par la Parole de Dieu qui nous réunit au-delà de toutes nos diversités d'études, d'origines, de sensibilités.

"Toi qui as déjà risqué un pas dans la confiance en venant jusqu'ici, n'aie pas peur."

Dans la joie de vivre avec toi ce temps fort que nous avons tant rêvé et pour lequel nous œuvrons avec de nombreuses personnes depuis plusieurs mois, déjà nous te remercions d'être au rendez-vous et nous te souhaitons de vivre ensemble une très bonne et belle aventure humaine et spirituelle. ●

L'équipe pilote d'Ecclésia Campus

- **Astrid Rinchet**, étudiante stagiaire à Grenoble, membre de *Isèreanybody?*
- **François Gaudin**, étudiant à Paris, membre du bureau national de Chrétiens en grande école.
- **Stéphanie Nizery**, chargée de mission venue de l'aumônerie étudiante de Nantes.
- **P. Loïc Lagadec**, vicaire épiscopal pour la pastorale des jeunes et aumônier des étudiants de Grenoble.
- **Fr. Antoine de la Fayolle**, op, aumônier national Chrétiens en Grande École.
- **Sr. Nathalie Becquart**, xavière, responsable nationale de la Pastorale étudiante.

«Pour que ma joie soit en vous»

Evangile selon Saint Jean 15, 11

La retraite en ligne
pour se préparer à Pâques
avec la famille Dominicaine

Chaque jour
du 18 février au 5 avril 2015
une méditation
un temps de prière
un blog

carême dans la ville

www.caremedanslaville.org

Bienvenue

Grenoble t'ouvre ses portes

Découvre l'aumônerie étudiante de Grenoble, l'histoire du diocèse et son évêque.

Isèreanybody ?

C'est le nom de la pastorale des jeunes du diocèse de Grenoble-Vienne.

Isèreanybody? C'est un nom, un logo, un projet, un enthousiasme... mais c'est surtout une confiance. Cette confiance de l'Église a été constamment exprimée aux jeunes par Mgr Guy de Kerimel, de manière concrète. Il a notamment souhaité depuis six ans confier

une église et des bâtiments aux étudiants et jeunes professionnels isérois, les encourager dans leurs initiatives, leur donner autant qu'il

est possible les moyens de grandir dans la vie évangélique pour devenir des « disciples missionnaires » selon le défi que nous lance le pape François.

Un évêque à l'écoute

Mgr Guy de Kerimel est l'évêque de Grenoble-Vienne depuis 2007. Il a été prêtre du diocèse d'Aix-en-Provence, membre de la communauté de l'Emmanuel, formateur au séminaire d'Aix, curé de paroisse, puis évêque auxiliaire de Nice avant son arrivée en Dauphiné en 2005.

Mgr Guy de Kerimel souhaite mettre les jeunes au cœur des priorités pastorales du diocèse de Grenoble, que ce soit pour les étudiants et les jeunes professionnels à travers Isèreanybody ?, ou pour les ado-

Mgr Guy de Kerimel

lescents dans les mouvements (scouts/Mej...), les aumôneries, l'enseignement catholique et les paroisses. Il a également le souci des « jeunes » prêtres et a

démarré plusieurs fraternités de prêtres diocésains en Isère. Sa devise épiscopale est « demeurez dans mon amour » (Jean 15), et son axe pastoral dont il a fait récemment un texte d'orientation pastorale pour le diocèse est : « communion et mission ».

Le diocèse de Grenoble

C'est un des plus vieux diocèses de France. En effet, la vallée du Rhône a été évangélisée au cours du IIe siècle. La lettre des chrétiens de Vienne et de Lyon à leurs frères d'Asie raconte les martyrs de frères et de sœurs des Églises de Vienne et Lyon en 177. L'histoire du diocèse est marquée par deux grands saints : l'évêque saint Hugues qui offrit des terres en montagne à saint Bruno venu de Cologne pour fonder un monastère d'ermites, ce qui deviendra la Grande Chartreuse.

Le Dauphiné fut rattaché à la France en 1349 et devint en quelque sorte une école d'apprentissage de la gouvernance pour les futurs rois de France, qui prirent le nom de Dauphin. Terre un peu rebelle (guerres de religions très violentes) et révolutionnaire (journée des tuiles à Grenoble et assemblée de Vizille qui réclame la convocation des États généraux en juin-juillet 1788), elle est devenue industrieuse à la faveur de l'énergie apportée par l'eau des montagnes (houille blanche).
À partir de l'arrivée du CNRS dans les années quarante puis

du CEA en 1956, Grenoble et avec tout le département se sont lancés dans une coopération de la recherche et de l'industrie de pointe, en particulier depuis plusieurs années dans les nanotechnologies. Grâce à sa situation unique de grande ville au cœur des montagnes, Grenoble est une ville où il fait bon vivre, travailler et étudier (Grenoble et Toulouse se disputent joyeusement le « titre » de ville la plus agréable pour étudier selon *L'Étudiant*) !

Ils sont près de 60 000 à venir étudier dans les trois universités, les nombreuses grandes écoles d'ingénieur, l'école de management et bien d'autres formations ! Mais grâce à l'industrie et à la recherche, il y a du travail à Grenoble : on évalue à 60 000 le nombre de jeunes professionnels ! ●

Programme

HORAIRES	SAMEDI 31 JANVIER 2015
À partir de 7h	**Accueil** - café - bagagerie au Summum
À partir de 8h	**Entrée dans le Summum** **Répétition** Flash Mob et du chant du rassemblement
État des lieux, la confiance aujourd'hui, à la lumiere de Dieu	
9h00	**Mots d'accueil de l'évêque et du maire de Grenoble**
9h15	**Ouverture par l'équipe pilote. Temps de prière.**
9h45	**Conférence avec Dominique Quinio et François-Xavier Bellamy** : « La confiance dans tous ses états. » Comment se pose et se joue la question de la confiance aujourd'hui dans une société de la défiance ? Quelles clés pour construire la confiance en soi et dans les autres dans le contexte actuel ?
10h45	Pause
11h15	**Conférence avec le père Marc Rastoin**, sj, bibliste « La confiance, chemin de Dieu pour l'homme » : qu'est-ce que la Bible et la théologie disent de la confiance ?

12h15	**Messe** présidée par Mrg Laurent Percerou, évêque de Moulins, accompagnateur de la Pastorale étudiante.
13h15	**Forum de la solidarité et des partenaires** (stands). **Déjeuner** Pique-nique.
Explorer les sphères de la confiance et expérimenter la confiance	
15h30 – 17h	**Ateliers thématiques** autour de la confiance en soi/confiance dans les autres/confiance en Dieu (voir liste p. 55)
17h30	**Temps de prière** * différents types de prière * espace écoute/vocations/confessions à la cathédrale
18h30-20h30	**Au Summum : Forum de la solidarité et des partenariats** : stands avec associations partenaires, initiatives des aumôneries, rencontre des intervenants **Diner** - Préconcert avec Les Guetteurs.
19h30-20h15	Rencontre conviviale des aumôniers au Summum
20h15	Remise du prix concours vidéo
20h30	Veillée festive : concert du groupe Hopen, Gaëtan Ziga et témoignages de jeunes engagés.
22h30	Retour dans les familles
24h	Fermeture des lieux d'hébergement - dodo

ECCLESIA CAMPUS 2015

HORAIRES	DIMANCHE 1er FÉVRIER 2015
Oser la confiance, oser prendre des risques et traverser ses peurs	
8h30	Prière sur le lieu de chaque table ronde
9h – 11h	Tables rondes avec témoins (au choix) : 1- Peut-on avoir confiance dans le monde de l'entreprise ? 2- Comment avoir confiance dans la politique ? 3- Peut-on faire confiance aux associations ? Le rôle de la confiance dans l'économie sociale et solidaire. 4- Peut-on faire confiance à la science ? 5- Comment avoir confiance dans le dialogue interreligieux ? Peut-on faire confiance à l'Islam ? 6- La famille, premier lieu de confiance ? 7- Confiance et discernement : comment discerner sa vocation, choisir son cap, trouver sa place dans la société et dans l'Église ? 8- Dans les épreuves, comment garder confiance, espérer malgré les souffrances ?
11h30	**Mini-pèlerinage en montagne –** « Venez montons à la montagne du Seigneur ! » Marche jusqu'à la Bastille (fort qui surplombe Grenoble). Surprise etc. Flashmob.
14h30	**Messe d'envoi** présidée par Mgr Guy de Kerimel.
16h	**Fin-départ**

Les lieux

Le Summum

Salle de spectacle grenobloise située rue Henri Barbusse dans le quartier de la Villeneuve. Nous t'y attenons pour tous les temps en plénière : samedi matin, samedi soir et pour la messe d'envoi dimanche après-midi.
Accès : Tram A – Polesud-Alpexpo.

La Bastille

Fort qui surplombe la ville de Grenoble à l'extrémité du massif de la Chartreuse. Nous monterons là-haut dimanche après les tables-rondes pour un petit pèlerinage. En haut, t'attendent les aumôneries de Toulouse et Bordeaux pour le Flashmob !

Églises, écoles, paroisses...

Pour les ateliers, temps de prières et tables-rondes, tu as rendez-vous dans différents lieux de Grenoble et de sa proche agglomération. Retrouve le détail des lieux dans ton sac du participant et sur l'appli du rassemblement !
Tout le week-end, répartis dans Grenoble, des volontaires se tiennent à ta disposition pour t'indiquer le chemin. N'hésite pas à solliciter ces étudiants reconnaissables à leurs bonnets orange ! Si tu es perdu, loin de tout volontaire, un numéro d'urgence figure sur ton badge.

Sécurité

Lors des nombreux déplacements de groupe, veille à la sécurité de chacun en respectant le code de la route et en empruntant les trottoirs. Merci de respecter le calme des rues de Grenoble le soir.

Ecclesia Campus 2.0

Télécharge l'application de l'événement en flashant le QR Code ci-dessous.
Tu y trouveras toutes les informations concernants les bus, le programme, les contacts pendant l'événement, les lieux et quelques surprises...

Infos Pratiques

Des informations complémentaires de déplacements et d'horaires vont t'être données sur place par les volontaires. Merci de bien y prêter attention.

Restauration

Samedi midi, un pique-nique t'est proposé après la messe, à partir de 13h15, à la sortie du Summum. Tu peux le consommer à l'intérieur ou commencer à te rendre à ton atelier (15h30 !).

Samedi soir, un repas chaud t'attend au Summum, à la fin des temps de prière.

Dimanche midi, un pique-nique te sera distribué après ta table ronde, à partir de 11h. Nous te donnons rendez-vous en haut de la Bastille à 12h30 pour le Flashmob.

Hébergement

Samedi matin, le bus te dépose au Summum. Laisse tes bagages à l'intérieur du bus, tu les récupéreras après la veillée.

Samedi soir, par respect pour les familles d'accueil, nous t'invitons à rejoindre ton logement au plus vite à partir de 22h30. À minuit, les hébergements collectifs seront fermés par les volontaires.

Dimanche matin, ramené par tes hôtes, en tram, ou à pieds, tu es attendu à 8h30 sur le lieu de ta table ronde pour un temps de prière.

Numéros d'urgence

Organisation événement :
06 40 40 50 19
Pompiers : 18
Police : 15

Samedi 31 janvier

À chacun sa vocation

Quel itinéraire pour ma vie ? Quelle est ma place dans la société et dans l'Église ? Comment suivre le Christ ? Comment aimer et servir Dieu et les autres ?

Tu t'interroges sur ton avenir, tu cherches ta route avec Dieu, tu veux rencontrer des témoins engagés, partager avec un aîné dans la foi. Tu peux rencontrer des prêtres, religieux(ses), moines, séminaristes, couples, laïcs en mission... Alors fais un saut à l'Espace écoute et vocation et choisis ta piste !

Piste verte

Summum (tout le WE)

- Cafet'
- Espace discussion et échange.
- Infos et docs en tout genre.
- Descente en rappel : « Lance-toi ! »
- Écoute-Confession.

Piste bleue

Grenoble (Samedi aprèm')

- 14h-19h : La Voc'? Parlons-en ! Rencontrer un/une consacré(e) à la cathédrale Notre-Dame,
- 17 h 30-18 h 30 : écoute et confession (sur les lieux de prière dans Grenoble).

Piste Rouge

Lieu précisé sur la feuille jointe à la pochette du participant (9h-11h)

Table ronde. « Face à l'avenir, oser une voie de confiance ! » Comment discerner sa vocation, choisir son itinéraire, trouver sa place dans l'Église et la société ? Parce que nous avons la conviction que Dieu appelle tout homme et toute femme à la vie en abondance et nous attire à lui pour être aimé et aimer dans la sainteté de son amour, notre mission est de relayer son projet pour nous dans l'esprit et le cœur de chacun, en commençant par nous-mêmes... ●

Avec la participation des aumôniers d'étudiants, du service des vocations du diocèse de Grenoble-Vienne, du SNEJV et des membres de différentes communautés.

À noter

- **Internet :** quelleestmavocation.com
- **Facebook :** quelle est ma vocation ?
- **Twitter :** @mavocation

Vivre la réconciliation

« Qui est cet homme qui va jusqu'à pardonner les péchés ? », « Ta foi t'a sauvée. Va en paix. », Luc 7, 49-50.

Dans l'Évangile, Jésus manifeste que Dieu est miséricorde. L'Église croit que le sacrement de pénitence est fondé sur les actes de Jésus (cf. la guérison d'un paralysé, Lc 5, 17-26) et sur la mission qu'il donne aux apôtres (Mt 16, 13-20). Plus encore, nous croyons que « Dieu le Père a manifesté sa miséricorde en son Fils Jésus : en lui et par lui, il a voulu tout réconcilier en faisant la paix par le sang de sa croix ».

Se préparer

Jésus nous a confié un trésor : l'Église peut, au nom de Dieu lui-même, libérer un homme du poids de ses fautes. Une chose est d'avoir conscience que ma vie est tortueuse et d'en rester là. Tout autre chose est de m'en ouvrir avec humilité, d'en parler paisiblement avec un prêtre qui m'écoutera avec respect, qui donnera des conseils fraternels,

et qui me dira au nom de Dieu : « Tes péchés sont pardonnés ; va en paix. ».
Vraiment, je peux repartir en paix. Dieu m'a rendu ma fidélité, il m'a rendu ma beauté, il a remis en moi la force de cheminer vers le bien. Certes, ma vie ne deviendra pas parfaite d'un coup, mais peu à peu, résolu à progresser, aidé par les sacrements que l'Église me redonnera toujours sans se lasser, j'avancerai. Progressivement je construirai mon humanité, avec la grâce de Dieu.

Que dire au prêtre ?

• **Avant de confesser mes péchés, je rends grâce** à Dieu des bienfaits reçus. Dieu m'a donné ceci ou cela, sur tel point je crois que j'ai progressé, etc.

• **Vient ensuite le temps de demander pardon**. Je vais reconnaître humblement ce qui n'est pas vivant en moi. Je vais essayer d'identifier la part de mon existence qui ne fait pas honneur à ma dignité d'homme et à mon nom de chrétien. Je demande à Dieu la grâce de reconnaître et de nommer mon péché.

Il ne s'agit pas d'établir le catalogue de tous mes péchés. J'interroge ma mémoire pour y relever mes fautes, et je nommerai les plus significatives. Mais plus encore que des faits ponctuels, l'important est d'identifier les attitudes de fond, les orientations mauvaises. La Bible répertorie ce qui abîme ou détruit l'homme de l'intérieur : la jalousie, le besoin de posséder, l'orgueil, le manque de confiance et de foi... Ou bien je dirai : «telle personne, je n'arrive pas à l'aimer ; dans tel groupe, mon attitude n'est pas authentique» ; ou encore : «je suis mal à l'aise dans ma sensualité, encombré d'envies, de fantasmes qui me troublent, etc.» Peut-être n'ai-je pas commis de faute proprement dite : il est bon néanmoins de nommer mes combats et mes inquiétudes. Au fond, n'est-ce pas de cela qu'il s'agit ? Identifier mes combats, mes objectifs de progrès, et demander à Dieu qu'il s'y engage avec moi ?

• **Parmi les terrains à vérifier :**

- les relations avec mon entourage (ma famille, mes amis, les autres étudiants...) ;
- mon « devoir d'état » (mon travail, les responsabilités qui s'imposent à moi) ;

- mon affectivité et ce qui touche à la satisfaction du corps (sans oublier le soin que je lui porte : nourriture, dépendances diverses, hygiène de vie, etc.) ;
- ma fidélité à la prière et aux sacrements ; ma confiance en Dieu, etc ;
- mon action pour la justice et la charité.

• **Je parlerai en toute simplicité avec le prêtre :** il m'écoute avec respect et charité. Il m'apportera des paroles d'encouragement et de conseil. Surtout, il priera avec moi et pour moi, et prononcera une prière d'absolution, invoquant sur moi la puissance de l'Esprit que j'ai reçu au baptême et qui me rend à la vie.

• **On peut réciter l'acte de contrition :** « Mon Dieu, j'ai un très grand regret de vous avoir offensé parce que vous êtes infiniment bon, infiniment aimable, et que le péché vous déplaît. Je prends la ferme résolution, avec le secours de votre sainte grâce de ne plus vous offenser et de faire pénitence. »

• **Voici la prière d'absolution que dit le prêtre :** « Que Dieu notre Père vous montre sa miséricorde. Par la mort et la résurrection de son Fils, il a réconcilié le monde avec lui et il a envoyé l'Esprit Saint pour la rémission des péchés. Par le ministère de l'Église, qu'il vous donne le pardon et la paix. Et moi, au Nom du Père et du Fils et du Saint-Esprit, je vous pardonne tous vos péchés. Allez en paix ». ●

Hymne du rassemblement

T. : A.-F. Sagon ; M. : J. Chrestien, P. Videment

Ose !

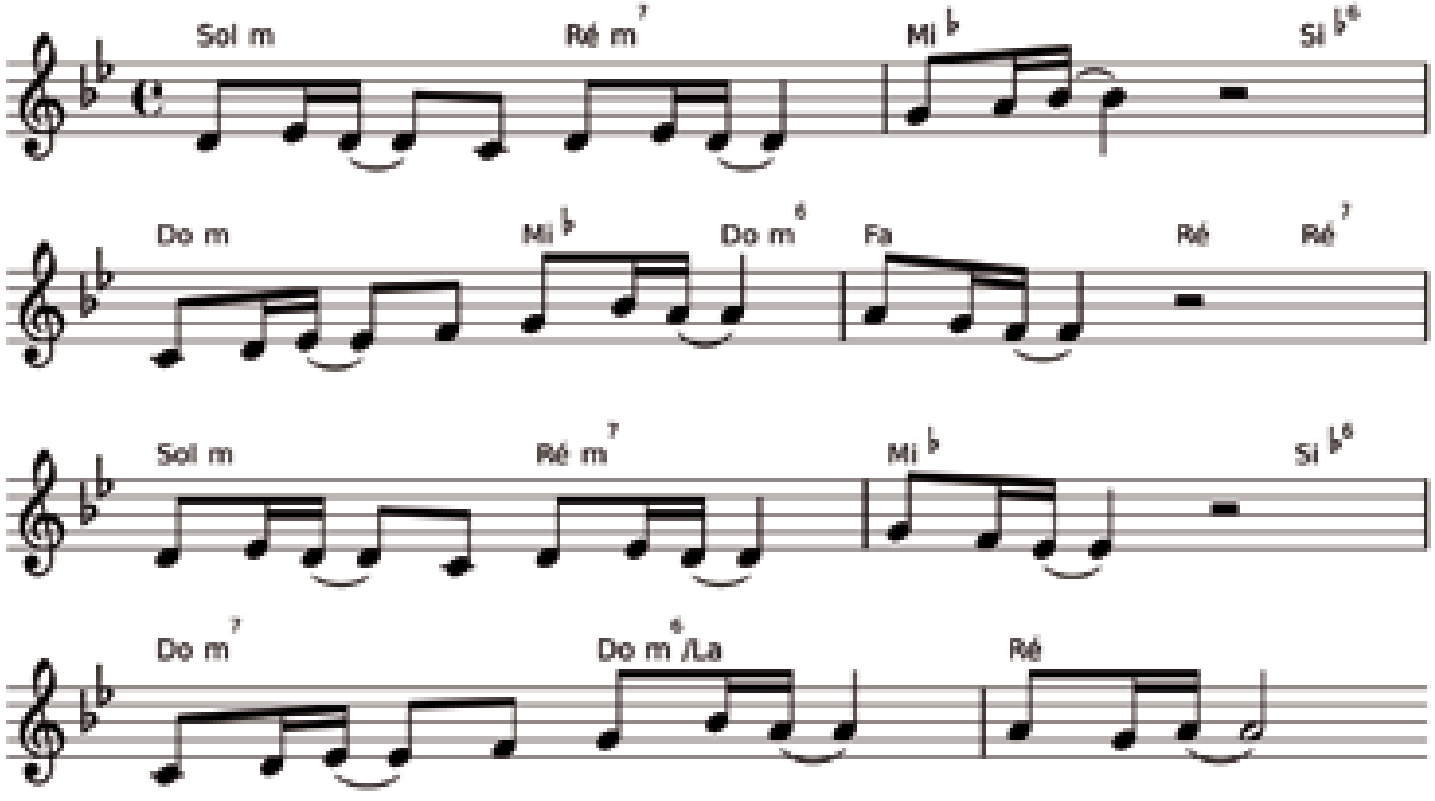

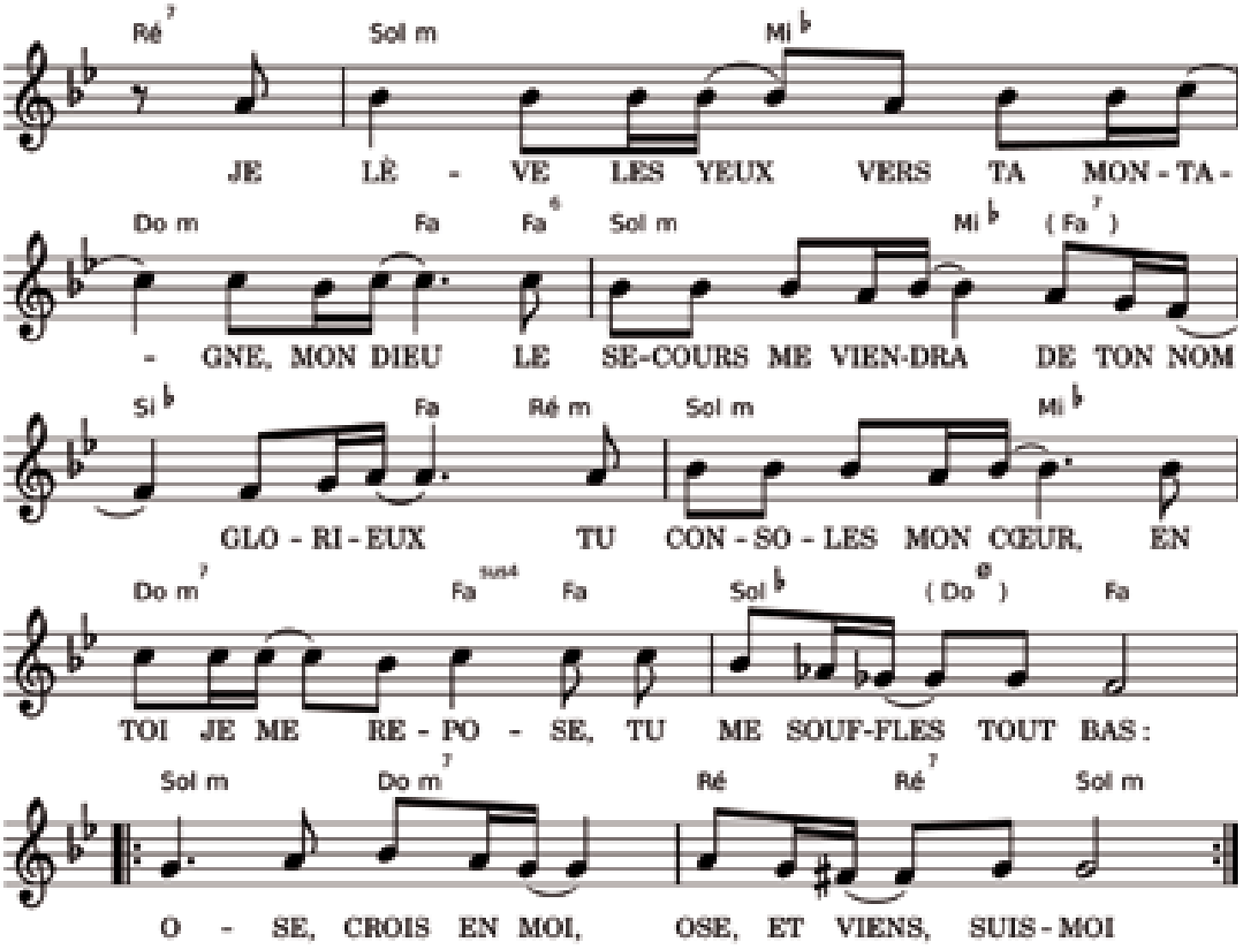

℟ ***Je lève les yeux vers ta montagne, mon Dieu.***
Le secours me viendra de ton Nom glorieux.
Tu consoles mon cœur, en toi je me repose,
Tu me souffles tout bas :
Ose, crois en moi, ose, et viens, suis-moi. *(bis)*

ECCLESIA CAMPUS 2015

① **Invitatoire**
Quelle joie quand on m'a dit « Avançons,
Exultons de joie, courons vers sa face !
Grimpons tous sur les hauteurs de Sion !
Marchons vers Dieu avec foi et audace ! »

② **Moïse** (Ex 3, 1-10)
Je fuyais l'Egypte au fond du désert
Dieu m'y a cherché il m'a envoyé.
Il est avec moi, je crie à mes frères :
« C'est par Dieu que vous serez délivrés ».

③ **Jérémie** (Jr 1, 5-6)
Dès le sein, le Seigneur m'a appelé :
« Ne crains pas, je te soutiens par l'Esprit »
Je lui ai dit : « Je ne sais pas parler,
De moi les gens rient, je suis tout petit ».

④ **Elie** (1 R 19)
Je m'enfuis pourchassé par les envieux.
Dieu va-t-il m'abandonner aux traîtrises ?
Je ne l'ai pas vu dans le vent de feu,
Son nom, il l'a dit au cœur de la brise.

⑤ **Judith** (Jdt 16, 6 ss)
L'assiégeant attendait là, à nos portes
Pour détruire et saccager le pays.
Le Seigneur mon Dieu a dit : « Sois plus forte,
Je te livrerai sa vie, cette nuit ».

⑥ **David** (Ps 50 (51))
Aie pitié, mon Dieu, selon ton amour.
Ce qui est mal à tes yeux, je l'ai fait.
De ma faute, affranchis-moi pour toujours.
Au fond de moi, tu veux la vérité.

⑦ **La Samaritaine** (Jn 4)
Au puits de Jacob, un homme étranger
M'a parlé d'eau vive, amour jaillissant,
Je puise en son cœur, je suis recréée.
Désormais, j'annoncerai qu'il est grand.

⑧ **Les disciples** (Mt 17, 1-13)
Nous l'avons suivi, sur le mont Thabor.
Son visage a rayonné plus que l'or.
Une voix a dit depuis la nuée :
« Écoutez c'est lui mon Fils Bien-aimé ! »

⑨ **Marie-Madeleine** (Lc 7, 36-50)
J'errais sans berger, j'étais pécheresse,
Mais en mon Sauveur, j'ai tout déposé,
Moi l'indigne, il m'a remis mes faiblesses,
J'ai beaucoup aimé, je suis pardonnée.

⑩ **Jésus** (Jn 12, 27 ; Lc 23, 46)
Nuit d'angoisse, mes amis sont tombés.
Vais-je exiger de mon Père une armée ?
Père, c'est pour toi que je suis sorti
Entre tes mains, je remets mon esprit !

⑪ **Pierre** (Jn 21)
J'ai suivi Jésus, je l'ai renié.
Je suis reparti, en pleurs, accablé,
Mais au bord du lac, il m'a demandé :
« Pierre, m'aimes-tu ? », Il m'a pardonné.

Prière d'ouverture

Préparée et animée par l'équipe pilote d'Ecclesia Campus et le Chemin Neuf.

Chant

T. et M. : P. Decourroux

1 De nos montagnes et nos vallées,
De nos campagnes et nos cités,
Un peuple nombreux s'assemble
Pour louer Dieu et proclamer ensemble,
Qu'il est le Créateur,
Qu'il fait de nous sa demeure
Pour être sel et lumière.
Dieu nous appelle à servir sur la terre.

℟ ***Nous annonçons le Roi, alléluia,***
Nous proclamons son nom sur ce pays.
Nous célébrons sa gloire, nous chantons sa victoire
Et nous vivons les dons de son Esprit.
Nous annonçons le Roi, alléluia,
Nous proclamons son nom sur ce pays.
Nous célébrons sa gloire, nous chantons sa victoire
Nous élevons le nom de Jésus-Christ.

② Le Roi rassemble son armée,
L'ennemi tremble sous ses pieds,
La victoire est assurée
Si nous marchons unis à ses côtés.
La foi est notre bouclier
Et sa parole notre épée,
Ses armes nous sont données
Pour tenir ferme et pour tout surmonter.

Chant

Cté Emmanuel/Emmanuel

℟ ***Réjouis-toi, car il vient, l'époux que rien ne retient.***
En bondissant, il accourt, il fait entendre sa voix :
« Sors de la nuit, viens à moi, je suis à toi pour toujours ! »

① Lève-toi, pousse des cris de joie :
Du malheur, il va te consoler.
De ton cou, la chaîne tombera :
Tu seras délivrée.

② Tu disais : « Je suis abandonnée,
Où est Dieu, pourrait-il m'oublier ? »
Crie vers lui, il entendra ta voix,
Il prendra soin de toi.

③ De nouveau, tu seras rebâtie,
Dieu te combleras de ses bienfaits.
Lève-toi, rayonne et resplendis,
Ne crains plus désormais.

④ Les montagnes peuvent s'écarter,
Les collines peuvent chanceler,
Son amour ne s'éloignera pas,
Sa paix demeurera.

Psaume 26 (27)
Le Seigneur est ma lumière et mon salut ;
de qui aurais-je crainte ?
Le Seigneur est le rempart de ma vie ;
devant qui tremblerais-je ?

Si des méchants s'avancent contre moi
pour me déchirer, +
ce sont eux, mes ennemis, mes adversaires,
qui perdent pied et succombent.

Qu'une armée se déploie devant moi,
mon cœur est sans crainte ;
que la bataille s'engage contre moi,
je garde confiance.

J'ai demandé une chose au Seigneur,
la seule que je cherche : +
habiter la maison du Seigneur
tous les jours de ma vie, *
pour admirer le Seigneur dans sa beauté
et m'attacher à son temple.

Oui, il me réserve un lieu sûr
au jour du malheur ; +
il me cache au plus secret de sa tente,
il m'élève sur le roc. *

Maintenant je relève la tête
devant mes ennemis.
J'irai célébrer dans sa tente
le sacrifice d'ovation ;

Je chanterai, je fêterai le Seigneur.
Écoute, Seigneur, je t'appelle ! *
Pitié ! Réponds-moi !
Mon cœur m'a redit ta parole :
« Cherchez ma face. » *
C'est ta face, Seigneur, que je cherche :
ne me cache pas ta face.

N'écarte pas ton serviteur avec colère : *
tu restes mon secours.
Ne me laisse pas, ne m'abandonne pas,
Dieu, mon salut ! *
Mon père et ma mère m'abandonnent ;
le Seigneur me reçoit.

Enseigne-moi ton chemin, Seigneur,*
conduis-moi par des routes sûres,
malgré ceux qui me guettent.
Ne me livre pas à la merci de l'adversaire : *
contre moi se sont levés de faux témoins
qui soufflent la violence.

Mais j'en suis sûr, je verrai les bontés du Seigneur
sur la terre des vivants. *
« Espère le Seigneur, sois fort et prends courage ;
espère le Seigneur. »

Évangile de Jésus Christ selon saint Marc (10, 46-52)

Jésus et ses disciples arrivent à Jéricho. Et tandis que Jésus sortait de Jéricho avec ses disciples et une foule nombreuse, le fils de Timée, Bartimée, un aveugle qui mendiait, était assis au bord du chemin. Quand il entendit que c'était Jésus de Nazareth, il se mit à crier : « Fils de David, Jésus, prends pitié de moi ! » Beaucoup de gens le rabrouaient pour le faire taire, mais il criait de plus belle : « Fils de David, prends pitié de moi ! » Jésus s'arrête et dit : « Appelez-le. » On appelle donc l'aveugle, et on lui dit : « Confiance, lève-toi ; il t'appelle. » L'aveugle jeta son manteau, bondit et courut vers Jésus. Prenant la parole, Jésus lui dit : « Que veux-tu que je fasse pour toi ? » L'aveugle lui dit : « Rabbouni, que je retrouve la vue ! » Et Jésus lui dit : « Va, ta foi t'a sauvé. » Aussitôt l'homme retrouva la vue, et il suivait Jésus sur le chemin.

Temps de silence

Chant

DEV132/S501 ; T. et M. : C.-E. Hauguel ; Ed. Emmanuel

En toi, j'ai mis ma confiance, ô Dieu très saint,
Toi seul es mon espérance et mon soutien.
C'est pourquoi je ne crains rien, j'ai foi en toi, ô Dieu très Saint.
C'est pourquoi je ne crains rien, j'ai foi en toi, ô Dieu très Saint.

Notre Père

Oraison

Seigneur Jésus, tu nous libères de la peur. Soutenu par le Père, tu as vaincu l'adversaire. Tu es un roc pour tous ceux qui comptent sur toi, un chemin de vie pour ceux qui te suivent. Dans ce jour qui commence, nous te disons notre confiance. Avec toi, nous voulons vivre cette journée pour grandir dans l'amour de ton nom et la joie de ta présence. Nous te le demandons par Jésus.

Conférence

La confiance dans tous ses états

Danger de vivre la confiance, on risque la trahison. Danger de vivre la défiance, on risque la dépression. Comment vivre la confiance ?

Préparée et animée par les étudiants du centre Saint-Guillaume, aumônerie de Sciences-Po Paris.

Nos intervenants se penchent sur cette confiance difficile, clef de la relation humaine, dont la crise de 2008 a laissé apercevoir la rouille, ciment de la société que les promesses politiques effritent faute d'être tenues. Il s'agit en somme de sortir du blocage de la peur et du doute, de trouver via une lecture claire des événements un rapport moins trouble au réel, de bâtir aujourd'hui un chemin de confiance.

Intervenants

Dominique Quinio est licenciée en lettres et diplômée du Centre de formation des journalistes de Paris. En 1974, elle commence comme journaliste à *La Charente libre*, puis rejoint le quotidien *La Croix*, comme secrétaire de rédaction. Elle évolue pendant 30 ans au journal, dont elle devient directrice en 2005. Elle a également été auditrice de l'Institut des hautes études de défense nationale (IHEDN), membre du comité de la rédaction de la revue *Études* et du Haut conseil de la population et de la famille. Elle quitte ses fonctions en février 2015.

François-Xavier Bellamy, après des études à l'École Normale Supérieur, devient professeur de philosophie en 2009 et enseigne en classe préparatoire. Il est l'auteur d'un essai *Les Déshérités ou l'urgence de transmettre*, publié en 2014. Adjoint au maire de Versailles en 2008, en charge de la Jeunesse et de l'Enseignement Supérieur, renouvelé en 2014.

Notes

Que retiens-tu de cette conférence ? En quoi t'a-t-elle marqué ?

VIVEZ LA SOLIDARITÉ INTERNATIONALE

Photos : Virginie Lombard

NOS PROPOSITIONS POUR VIVRE UNE DÉMARCHE SPIRITUELLE ENGAGÉE :

- **Vivre un projet de voyage solidaire et interculturel :** nous proposons un accompagnement au départ, des formations, des rencontres de partenaires étrangers. RdV sur : **visapourlevoyage.org**
- **S'informer, se former, réfléchir :** formations, interventions, témoignages, animations thématiques.
- **Se rencontrer entre jeunes adultes autour de la solidarité internationale :** temps de rencontre organisés par des jeunes, basés sur la convivialité, l'échange de pratiques et le débat autour de l'engagement.
- Vivre un **engagement de service civique** au cœur de l'Église et d'une ONG de solidarité internationale.

Venez découvrir toutes nos propositions : ***ccfd-terresolidaire.org*** rubrique « Se mobiliser ».

Rejoignez le réseau « *jeunes adultes* » du CCFD-Terre Solidaire,
contactez Alice ! **a.idrac@ccfd-terresolidaire.org**

4, rue Jean Lantier 75001 Paris **Tél.** : 01 44 82 80 00
ccfd-terresolidaire.org

comité catholique contre la faim
et pour le développement - terre solidaire

ccfd-terre solidaire

Conférence

La confiance, chemin de Dieu pour l'homme

Qu'est-ce que la Bible et la théologie disent de la confiance ? Petit parcours biblique et théologique sur cette notion de confiance.

Préparée et animée par les étudiants de l'aumônerie de Tours.

Intervenant

Le père Marc Rastoin, jésuite, est bibliste. Après une formation à l'Institut d'études politiques de Paris, il obtient une licence en Théologie en 1999. En 2002, il soutient une thèse à Rome sur saint Paul. Il enseignera ensuite au Centre Sèvres, faculté jésuite de Paris, avec pour spécialité la Bible, pour que « tous puissent découvrir les richesses des Écritures ». Depuis 2006, il donne un cours d'introduction sur saint Paul, à l'Institut biblique pontifical de Rome. Il fait des recherches exégétiques sur saint Paul ainsi qu'à tout ce qui touche au Jésus de l'histoire et à sa mission messianique.

Pour aller plus loin

Quelques livres pour approfondir les deux conférences.

Approche philosophique

- *Le Contrat de défiance*, Michaella Marzano, Grasset, 2010. Publié ensuite chez Pluriel en mai 2012 sous le titre *Éloge de la Confiance*.
- *Petit traité de l'abandon*, Alexandre Jollien, Seuil 2012.

Approche spirituelle

- Revue *Christus* n° 212, octobre 2006, dossier « Traverser la peur ».
- *Frère Roger de Taizé*, Les Presses de Taizé, octobre 2013.
- *Choisir d'aimer*, frère Roger de Taizé 1915-2005 (2006).
- *Lettres de Fère Alois*, 2013, « Vers une nouvelle solidarité » : quatre propositions pour dégager les sources de la confiance en Dieu. www.taize.fr

Divers

- *Lettre aux couples d'aujourd'hui*, Philippe et Nicole Jeammet, Bayard, 2012.
- *Confiance, mode d'emploi* (Comment rétablir la confiance dans nos entreprises ?), Hervé Seryex, Maxima, 2009.
- *Revue Approches* n° 151, dossier « La confiance ».

Notes

Que retiens-tu de cette conférence ? En quoi t'a-t-elle marqué ?

Messe

Présidée par Mgr Laurent Percerou, évêque accompagnateur de la pastorale étudiante.

Ouverture de la célébration

Chant d'entrée

A40-73 ; T. et M. : H. Bourel ; Ed. ADF

℟ ***Chantez, priez, célébrez le Seigneur,***
Dieu nous accueille, peuple du monde.
Chantez, priez, célébrez son nom,
Dieu nous accueille dans sa maison.

① Il a fait le ciel et la terre,
Éternel est son amour.
Façonné l'homme à son image,
Éternel est son amour. ℟

② D'Abraham, il fit un grand peuple,
Éternel est son amour.
Par milliers fut sa descendance,
Éternel est son amour. ℟

③ Il a parlé par les prophètes,
Éternel est son amour.
Sa parole est une promesse,
Éternel est son amour. ℟

④ Il combla Marie de sa grâce,
Éternel est son amour.
Il se fit chair parmi les hommes,
Éternel est son amour. ℟

⑤ Dans l'Esprit Saint, il nous baptise.
Éternel est son amour.
Son amour forge notre Église,
Éternel est son amour. ℟

Préparation pénitientelle

Je confesse à Dieu tout-puissant,
je reconnais devant mes frères que j'ai péché,
en pensée, en parole, par action et par omission.
Oui, j'ai vraiment péché.
C'est pourquoi, je supplie la Vierge Marie,
les anges et tous les saints,
et vous aussi, mes frères,
de prier pour moi le Seigneur notre Dieu.

Que le Dieu tout-puissant nous fasse miséricorde, qu'il nous pardonne nos péchés,
et nous conduise à la vie éternelle. Amen.

Kyrie *Missa pro Europa ; T. : AELF ; M. : J. Berthier ; Scouteuropresse*

Kyrie eleison, kyrie eleison. *(bis)*
Christe, Christe, Christe eleison. *(bis)*
Kyrie eleison, kyrie eleison. *(bis)*

Liturgie de la Parole

Lecture de la lettre de saint Paul Apôtre aux Hébreux (11, 1-2. 8-10)

La foi est une façon de posséder ce que l'on espère, un moyen de connaître des réalités qu'on ne voit pas. Et quand l'Écriture rend témoignage aux anciens, c'est à cause de leur foi. Grâce à la foi, Abraham obéit à l'appel de Dieu : il partit vers un pays qu'il devait recevoir en héritage, et il partit sans savoir où il allait. Grâce à la foi, il vint séjourner en immigré dans la Terre promise, comme en terre étrangère ; il vivait sous la tente, ainsi qu'Isaac et Jacob, héritiers de la même promesse, car il attendait la ville qui aurait de vraies fondations, la ville dont Dieu lui-même est le bâtisseur et l'architecte. Grâce à la foi, Sara, elle aussi, malgré son âge, fut rendue capable d'être à l'origine d'une descendance parce qu'elle

pensait que Dieu est fidèle à ses promesses. C'est pourquoi, d'un seul homme, déjà marqué par la mort, a pu naître une descendance aussi nombreuse que les étoiles du ciel et que le sable au bord de la mer, une multitude innombrable. C'est dans la foi, sans avoir connu la réalisation des promesses, qu'ils sont tous morts ; mais ils l'avaient vue et saluée de loin, affirmant que, sur la terre, ils étaient des étrangers et des voyageurs. Or, parler ainsi, c'est montrer clairement qu'on est à la recherche d'une patrie. S'ils avaient songé à celle qu'ils avaient quittée, ils auraient eu la possibilité d'y revenir. En fait, ils aspiraient à une patrie meilleure, celle des cieux. Aussi Dieu n'a pas honte d'être appelé leur Dieu, puisqu'il leur a préparé une ville. Grâce à la foi, quand il fut soumis à l'épreuve, Abraham offrit Isaac en sacrifice. Et il offrait le fils unique, alors qu'il avait reçu les promesses et entendu cette parole : C'est par Isaac qu'une descendance portera ton nom. Il pensait en effet que Dieu est capable même de ressusciter les morts ; c'est pourquoi son fils lui fut rendu : il y a là une préfiguration.

Cantique de Zacharie (Luc 1, 69-75)
Béni soit le Seigneur, le Dieu d'Israël,
car il a visité son peuple.

Il a fait surgir la force qui nous sauve
dans la maison de David, son serviteur,

comme il l'avait dit par la bouche des saints,
par ses prophètes, depuis les temps anciens :

salut qui nous arrache à l'ennemi,
à la main de tous nos oppresseurs,

amour qu'il montre envers nos pères,
mémoire de son alliance sainte,

serment juré à notre père Abraham
de nous rendre sans crainte,

afin que, délivrés de la main des ennemis,
nous le servions dans la justice et la sainteté,
en sa présence, tout au long de nos jours.

Acclamation de l'Évangile

L31-44 ; T. : C. Bernard ; M. : H. Schutz ; Ed. Bayard

Alléluia. Alléluia. « La voix du Seigneur domine les vents et la mer,
le Seigneur domine la masse des eaux. » (Ps 28,3) ***Alléluia.***

Évangile de Jésus Christ selon saint Marc (4, 35-41)

Ce jour-là, le soir venu, il dit à ses disciples : « Passons sur l'autre rive. » Quittant la foule, ils emmenèrent Jésus, comme il était, dans la barque, et d'autres barques l'accompagnaient. Survient une violente tempête. Les vagues se jetaient sur la barque, si bien que déjà elle se remplissait. Lui dormait sur le coussin à l'arrière. Les disciples le réveillent et lui disent : « Maître, nous sommes perdus ; cela ne te fait rien ? » Réveillé, il menaça le vent et dit à la mer : « Silence, tais-toi ! » Le vent tomba, et il se fit un grand calme. Jésus leur dit : « Pourquoi êtes-vous si craintifs ? N'avez-vous pas encore la foi ? » Saisis d'une grande crainte, ils se disaient entre eux : « Qui est-il donc, celui-ci, pour que même le vent et la mer lui obéissent ? »

Prière universelle

Chant de Taizé

Bonum est confidere in Domino,
Bonum sperare in Domino.

LITURGIE EUCHARISTIQUE

Offertoire (Instrumental)

Sanctus

Missa pro Europa ; T. : AELF ; M. : J. Berthier ; Scouteuropresse

Sanctus, sanctus, sanctus Dominus.
Sanctus, sanctus, Deus Sabaoth. *(bis)*

Pleni sunt caeli et terra gloria tua.
Hosanna in excelsis, Hosanna in excelsis.
Benedictus qui venit in nomine Domini.
Hosanna in excelsis, Hosanna in excelsis.

Anamnèse

T. : AELF ; M. : J. Berthier

Il est grand le mystère de la foi ! — ***Nous proclamons ta mort, Seigneur Jésus, nous célébrons ta résurrection. Nous attendons ta venue dans la gloire !***

Notre Père (récité)

Agnus

Missa pro Europa ; T. : AELF ; M. : J. Berthier ; Scouteuropresse

Agnus Dei, qui tollis peccata mundi.
Miserere nobis, Miserere nobis, Misere nobis.
Agnus Dei, qui tollis peccata mundi.
Miserere nobis, Miserere nobis, Misere nobis.
Agnus Dei, qui tollis peccata mundi.
Dona nobis pacem, Dona nobis pacem, Dona nobis pacem.

Communion

N47-99 ; T. : Bénédictines de Montmartre ; M. : G. François-Dainville ; Ed. Jubilus

℟ ***Laissons-nous transformer par la lumière du Christ***
Goûtez et voyez comme est bon le Seigneur *(bis)***.**

① Nous recevons le Saint-Esprit,
Par lui nous contemplons la beauté de Dieu. ℟

② Nous recevons le Saint-Esprit,
Par lui nous devenons un seul corps dans le Christ. ℟

③ Nous recevons le Saint-Esprit,
Par lui nous devenons des enfants de lumière. ℟

④ Nous recevons le Saint-Esprit,
Par lui nous aimons tous nos frères. ℟

⑤ Nous recevons le Saint-Esprit,
Par lui le feu d'amour divin nous ressuscitera. ℟

Envoi

Ose, Hymne d'Ecclésia Campus 2015. Voir p. 24

Après la messe, distribution du pique-nique. Tu es invité au Summum de 13h15 à 14h30 pour découvrir les stands des partenaires et l'espace écoute, vocation, confession.

Secours Catholique
YOUNG Caritas

Young Caritas France

Devenez VOLONTAIRE

Vous souhaitez :

- vivre un engagement fort **de 6 à 9 au service de la solidarité**.
- acquérir une expérience et une formation valorisable dans un parcours professionnel
- **réaliser une année de césure porteuse de sens**

Le Secours Catholique vous propose une mission de volontariat en France pour :

CONTACTEZ NOUS !!!

Dept Bénévolat Engagements Solidaires

106 rue du Bac – 75007 Paris

01 45 49 73 24

Devenez BENEVOLE

Vous souhaitez :

- contribuer au développement de la personne.
- agir contre l'exclusion.
- réaliser des actions innovantes et créer des projets de solidarité.
- vivre des moments forts de rencontres, d'échanges, de convivialité
- agir pour plus de justice sociale

Vous avez envie d'agir (seul(e) ou en groupe) :

Vous avez :

- 1h, 2h, une ½ journée, 1 journée à consacrer au bénévolat.

Forum de la solidarité et des partenariats

Au Summum entre 13h15 et 15h30.

Ce Forum te permet de découvrir les propositions et témoignages de nos partenaires qui offriront l'apéritif et le café sur leurs stands. Beaucoup d'associations sont présentes telles que :

– Le Secours catholique
– La DCC
– Les Scouts et Guides de France
– L'œuvre d'Orient – Antioka
– L'association Lazare
– Philanthropos
– RJI, MEJ, Inigo, Ceras
– La Politique, une bonne nouvelle
– À Bras Ouverts
– Le Rocher
– Communauté du Chemin Neuf
– Heureux naufrage
– Aleteia
– Alliance Vita
– Congrégation de la mission «Lazaristes»
– Apprentis d'Auteuil
– Communauté de l'Emmanuel
– Credofunding
– Le MCC et bien d'autres…

Ateliers

De 15h30 à 17h, rejoins l'atelier que tu as choisi lors de ton inscription en ligne (indiqué sur ton badge, voir le lieu de ton atelier sur la feuille du dossier du participant). De 14h à 19h, espace écoute-vocation-confession à la cathédrale.

Thème A - Confiance et relations humaines

A1 - Confiance et confidence : est-il bon de tout se dire ? Quelle place pour les secrets ? *Aumônerie des étudiants de Nantes*

A2 - Amitié, mode d'emploi : qu'est-ce qu'une relation amicale (la confiance, critère d'amitié : comment se faire de bons amis ?) *CC SupOp*

A3 - Sois digne de confiance ! Comment honorer la confiance reçue ? Quelle importance ? *CGE Angers*

A4 - Faire confiance - la susciter et la gagner : comment gagner et susciter la confiance ? Quand donner sa confiance ? Y a-t-il des limites à la confiance ? *Communauté Centrale EM Lyon*

A6 - Confiance, trahison et pardon : savoir redonner sa confiance. *Aumônerie des étudiants de Clermont*

A8 - Confiance et méfiance - dépasser les a priori : du bon usage des a priori pour aimer l'autre en vérité. *AGM - Aumônerie étudiante des Grands Moulins*

A14 - Confiance en soi et dans les autres. *Melkisedhec – CC de l'Edhec*

Thème B - Confiance en soi

B2 - Confiance et vocations : y-a-t-il un plan de Dieu sur ma vie ? *Père Gérard Le Stang, secrétaire général adjoint de la CEF avec l'aumônerie « Sous le Figuier » Marne-la-Vallée*

B4 - Confiance dans l'impact de mes actions pour changer les choses *CC ENSAT et ENSEEIHT CGE Toulouse*

B7 - Pourquoi garder confiance face à une épreuve (maladie, accident, décès d'un proche...) ? Garder confiance face à l'absurde, les leçons de la résilience. *CC ESCP-Europe*

Thème C : Confiance et vie en société

C6 - La confiance à l'épreuve de la concurrence : la terre est ronde comme une table. Confiance et bien commun : les indices de la confiance dans nos sociétés. *CC ESSEC*

C11 - L'excès de transparence nuit gravement à la confiance : une fausse confiance, en entreprise comme dans la vie politique. *CC Centrale Paris*

C13 - Être un manager chrétien : les valeurs de l'Évangile peuvent-elles coller avec les exigences du marché ? *Aumônerie d'Évry*

C14 - Pauvreté/Solidarité : quel regard de confiance je porte sur l'autre ? *Mission Saint-Vincent de Paul*

Thème D : Confiance et espérance

D1 - Espérance et confiance : quelles différences ? Foi et espérance : vitales mais distinctes. *Pastorale des étudiants d'Orléans*

D2 - La confiance dans l'avenir : apocalypse ou pays des bisounours ? Est-ce que la confiance sous-entend la candeur ? *CGE Nancy*

D5 - Garder confiance à l'image de Job. Comment trouver la ressource pour se relever lorsque nos repères s'écroulent ? *Le Domino CGE Strasbourg*

D6 - « Confiance, lève-toi, il t'appelle ! » Un appel à oser la confiance! *Association Le rocher*

Thème E : Confiance et action

E1 - À la recherche du temps présent. *CEP Sorbonne CGE Paris Centre*

E2 - « Prie comme si tout dépendait de Dieu, agis comme si tout dépendait de toi » Comment agir tout en s'abandonnant ? *Communauté Chrétienne de Supélec (CC +)*

E4 - Pourquoi agir puisque la réussite est incertaine ? *Jeunesse étudiante chrétienne*

E5 - L'accueil du frère migrant, une rencontre qui transforme notre regard ? *Secours catholique*

E8 - Service civique, une confiance partagée. *Témoignages de volontaires en mission dans une aumônerie*

Thème F : L'Église et la confiance

F3 - Ces saints qui ont su faire confiance. *Aumônerie étudiante de l'Université catholique de Lille*

F4 - Confiance et obéissance dans l'Église confiance VS soumission/obéissance dans l'Église. *EspérENS - Aumônerie de l'ENS de Lyon*

Thème G : Confiance et vie spirituelle

G1 - Se confier à Dieu dans la prière. *RJI - Réseau jeunesse ignatien*

G6 - Comment faire confiance en Dieu pour mon avenir ? *CCU Dijon*

G9 - « Il n'y a qu'un livre qui mérite d'être appelé le livre : la Bible ». Walter Scott. La confiance dans la Bible. *Paroisse universitaire du Saint-Esprit- Aix-en-Provence*

G10 - Dieu te fait confiance ! L'exemple de Pierre : de la trahison aux clefs du Royaume. *CGE Rouen*

G12 - Dieu nous confie la création : confiance du Créateur qui confie la Création. *Mission étudiante de La Rochelle*

G14 - La confiance comme source de la joie : abandonne- toi pour être heureux ! *Galilée-Futuroscope Poitiers*

G16 - Comment avoir confiance dans l'inter-religieux ? *Association Coexister*

G17 - L'apocalypse : un moyen d'annoncer la Bonne Nouvelle. *Aumônerie des étudiants de Nîmes*

Thème H : Ateliers pratiques

H1 - La foi d'un aveugle. *Aumônerie catholique des étudiants de Poitiers*

H3 - Jeux sur la confiance. *Campus Jean Paul II Aumônerie étudiante de Saint-Étienne*

H5 - Découvrez un outil pour bâtir la confiance ! L'application à l'accueil dans une communauté chrétienne. *Aumônerie des étudiants de Compiègne*

H6 - Faire confiance, malgré les différences : le défi du volontariat. *Délégation Catholique à la Coopération*

H7 - Faire confiance en un appel : oser le volontariat ! *Délégation Catholique à la Coopération*

H8 - Atelier petite randonnée spi en montagne.

Notes

Que retiens-tu de cette conférence ? En quoi t'a-t-elle marqué ?

Temps de prière

Dans les églises et chapelles de Grenoble entre 17 h 30 et 18 h 30.

N°	Type de prière	Organisateur
1	Adoration	*CC de Neoma- REIMS*
2	Prière de Taizé	*Aumônerie des étudiants d'Angers*
3	Partage d'Évangile (en petits groupes)	*Aumônerie de l'Université Catholique de Lille*
4	Vêpres	*CGE Montpellier*
5	Prière de louange	*Communauté du Chemin neuf*
6	Méditation guidée (avec ste Thérèse de Lisieux)	*CC HEC*
7	Initiation à l'oraison	*CC ESTP*
8	Gospel	*CGE Rouen*
9	Prier avec son corps	*Aumônerie Grands Moulins Paris 7 Inalco*
10	Prière avec les chrétiens d'Orient	*Aumônerie Chrétiens à Paris 8 (St Denis) avec Antioka*
11	Chapelet	*Aumônerie LaSalle Beauvais*
12	Prier avec l'icône Marie Trône de la Sagesse	*Aumônerie de la Bougie, communauté catholique étudiante de Nice*

Soirée festive

18 h 30 - 20 h 30 : Tu es maintenant invité à rejoindre le Summum, là-bas t'attendent un repas chaud, un pré-concert avec Les Guetteurs. Tu retrouveras aussi les stands des partenaires de 18 h 30 à 20 h 30.

19 h 30 - 20 h 15 : Rencontre conviviale des aumôniers au Summum.

20 h 15 : Remise du prix du concours vidéo Ecclesia Campus entre les différentes aumôneries de France.

20 h 30 : Veillée ! Sommet de la journée, la veillée te réserve son lot de surprises. Organisée par l'aumônerie de la Catho de Lyon, le mot confiance a déjà habité toute la préparation. Des témoins comme Vincent Gelot et l'association Lazare, un temps de prière, deux concerts de Hopen et Gaëtan Ziga et un moment à haut risque éprouveront la confiance de chacun. Enjoy !
L'espace écoute-vocation-confession t'accueille jusqu'à 22 h 30.

À l'issue de la veillée, tu es invité à récupérer tes bagages dans ton bus et rejoindre ton lieu d'hébergement. Par respect pour ceux qui t'accueillent, merci d'être rentré avant minuit ! Bonne nuit !

Les témoins

Vincent Gelot

Vincent souhaitait vivre une aventure humaine et spirituelle forte. A 26 ans, il a donc pris le large pendant deux ans à bord d'une 4L pour aller à la rencontre des Chrétiens d'Orient, en parcourant les lieux-clés de civilisation et du christianisme de ce berceau du monde, aujourd'hui en pleine mutation. « Découvrir et partager la réalité - difficile et trop peu connue - des Chrétiens d'Orient mais aussi d'individus de cultures et de religions différentes. Donner un témoignage original et une meilleure compréhension de ce qui forme la diversité du Christianisme d'Orient » tel est le but que s'était fixé Vincent et qui a pris forme sou le nom de projet *Mille et une foi*.

L'association Lazare

Lazare est une association fondée par des jeunes laïcs qui vivent depuis 2006 avec des personnes qui étaient sans domicile fixe. Ce type de colocation existe à Paris depuis 2007, suite à l'initiative de deux jeunes professionnels, Etienne Villemain et Martin Choutet. Une quinzaine d'appartements se sont ouverts depuis dans la capitale. Des maisons existent également à Lyon, Nantes, Angers et Marseille, en attendant l'ouverture de celles de Vannes et de Vaumoise, dans l'Oise.

Le Mouvement Chrétien des Cadres et dirigeants

engagés pour vivre et travailler autrement

Le MCC rassemble des chrétiens désireux de partager et prier à partir de leurs responsabilités au cœur des réalités économiques et sociales. Concrètement, chaque équipe (8 à 10 personnes aidées d'un aumônier) se rencontre une fois par mois. L'Evangile et la doctrine sociale de l'Eglise sont des sources vivifiantes pour chacun et pour le Mouvement.

Réunions d'équipe, week-end régionaux Jeunes Pro, Journées Nationales, Université d'été... sont autant d'occasions d'aborder le vécu de nos professions à la lumière de l'Evangile. Les membres du MCC y sont confortés dans leurs responsabilités et dans leurs contributions à l'organisation d'entreprises plus humaines.

Session Nationale Jeunes Pros, La Baume-lès-Aix, novembre 2013.

Le MCC a été fondé par des anciens du CGE… voici plus d'un siècle. Depuis, nous nous épaulons dans la mission d'évangélisation du monde professionnel.

Les 4 000 cadres et dirigeants du MCC, dont 700 JP, c'est partout en France.

www.mcc.asso.fr ou **jpfrance.mcc@gmail.com**

Volontaire avec la DCC

... et moi ?

Toi aussi, tu peux choisir de vivre une expérience humaine, professionnelle et spirituelle unique. Ose la confiance !

Deviens volontaire international avec la DCC, pour une mission de 6 mois à 2 ans.

la dcc
Nos mondes à partager
Délégation Catholique pour la Coopération

ONG catholique de développement, la DCC est le service du volontariat international de l'Église en France. Elle accompagne 500 volontaires par an dans plus de 50 pays, dans tous les domaines de développement et dans tous les types de métiers.

Dimanche 1er février

Lever et petit-déjeuner dans les familles ou sur les lieux d'hébergement collectif puis départ vers les lieux des tables rondes (Voir feuille dans ton sac du participant pour connaître le lieu).
Merci d'être bien à l'heure ! Et de rejoindre la table ronde que tu as choisie lors de ton inscription en ligne (indiquée sur ton badge).
L'espace écoute-confession-vocation t'accueille de 8h30 à 11h sur le lieu de la table-ronde « Confiance et discernement ».

Prière du matin

Hymne d'Ecclésia Campus 2015

cf. page 24

Je veux voir Dieu

T. et M. : Fr. J.-B. du Jonchay ; Com. Notre Dame de Vie ; Ed. du Carmel

℟ ***Je veux voir Dieu, je veux contempler mon sauveur,***
Je veux puiser à sa lumière la joie infinie de mon cœur *(bis)*

① Dieu vivant, Dieu Trinité, tu demeures en moi.
Viens y faire rayonner ta gloire ! ℟

② Source infinie de bonté, fontaine de joie,
Toi seul peux me rassasier, Seigneur ! ℟

③ Tout mon être te désire et mon cœur gémit :
Quand pourrai-je contempler ta face ? ℟

④ Par ma foi et mon amour, je m'ouvre à ta grâce.
Que ta volonté se fasse en moi ! ℟

Gloire à toi, Esprit de feu

K35-28 ; Ed. de l'Emmanuel

℟ ***Gloire à toi, je veux chanter pour toi,***
Esprit de feu, Seigneur.
Louange à toi, tu emplis l´univers,
Gloire à toi, alléluia !

① Esprit Saint, envoie du haut du ciel
Un rayon de ta lumière.
Viens en moi, Seigneur, ô viens me visiter,
Mon cœur est prêt, mon cœur est prêt. ℟

2 Esprit Saint, toi le don du Très-Haut
Souverain consolateur,
Viens guérir, ô Dieu, tout ce qui est blessé,
Mon cœur est prêt, mon cœur est prêt. ℟

3 Esprit Saint, viens purifier ma vie,
Lave ce qui est souillé,
Rends droit mon chemin, garde-moi du péché,
Mon cœur est prêt, mon cœur est prêt. ℟

4 Esprit Saint, brasier de charité,
Viens changer mon cœur de pierre.
Brûle-moi d'amour, toi l'Esprit d´unité,
Mon cœur est prêt, mon cœur est prêt. ℟

5 Esprit Saint, viens me donner ta paix,
Prends ma vie, embrase-moi.
Donne-moi ta joie, sans fin je chanterai,
Mon cœur est prêt, mon cœur est prêt. ℟

Cantique de Daniel

Communauté de Taizé

① Toutes les œuvres du Seigneur,
Bénissez le Seigneur.
Vous les anges du Seigneur,
Bénissez le Seigneur.
À lui louange pour toujours,
Bénissez le Seigneur. *(bis)*

② Vous les cieux,
Bénissez le Seigneur.
Et vous les eaux dessus le ciel...
Et toutes les puissances du Seigneur...

③ Et vous la lune et le soleil...
Et vous les astres du ciel...
Vous toutes, pluies et rosées...

④ Vous tous, souffles et vents...
Et vous le feu et la chaleur...
Et vous la fraîcheur et le froid...

⑤ Et vous les nuits et les jours...
Et vous les ténèbres, la lumière...
Et vous les éclairs, les nuées...

⑥ Et vous montagnes et collines...
Et vous les plantes de la terre...
Et vous sources et fontaines...

⑦ Et vous rivières et océans...
Vous tous bêtes et troupeaux...
Vous tous oiseaux dans le ciel...

⑧ Vous les enfants des hommes...
Les esprits et les âmes des justes...
Les saints et les humbles de cœur...

Parole de Dieu (1 Rois 19, 4-8)

Élie marcha toute une journée dans le désert. Il vint s'asseoir à l'ombre d'un buisson, et demanda la mort en disant : « Maintenant, Seigneur, c'en est trop ! Reprends ma vie : je ne vaux pas mieux que mes pères. » Puis il s'étendit sous le buisson, et s'endormit. Mais voici qu'un ange le toucha et lui dit : « Lève-toi, et mange ! » Il regarda et il y avait près de sa tête une galette cuite sur des pierres brûlantes et une cruche d'eau. Il man-

gea, il but, et se rendormit. Une seconde fois, l'ange du Seigneur le toucha et lui dit : « Lève-toi et mange, car il est long, le chemin qui te reste. » Élie se leva, mangea et but. Puis, fortifié par cette nourriture, il marcha quarante jours et quarante nuits jusqu'à l'Horeb, la montagne de Dieu.

Temps de silence

Commentaire

Extraits de Jésus de Nazareth, *Benoît XVI, Ed. Flammarion, Paris, 2007, pp. 336-337*

« Dans le récit de la transfiguration, on peut lire que Jésus prit avec lui Pierre, Jacques et Jean, et qu'il les emmena seuls sur une haute montagne. Nous retrouverons ces trois disciples sur le mont des Oliviers, à l'heure de l'ultime angoisse de Jésus. Cette scène contraste avec celle de la Transfiguration, mais toutes deux, néanmoins, sont indissociablement liées. C'est ici qu'on ne peut ignorer le rapport avec le chapitre 24 du livre de l'Exode, où Moïse, dans sa montée, prend avec lui Aaron, Nadab et Abihu, mais aussi 70 des anciens d'Israël. Comme c'était déjà le cas pour le Sermon sur la Montagne et dans les nuits de prière, nous rencontrons à nouveau la montagne comme lieu de proximité de Dieu. Rassemblons donc encore une fois les différentes montagnes de la vie de Jésus : la montagne de la tentation, la montagne de sa grande prédication, la montagne de la prière,

la montagne de la Transfiguration, la montagne de l'angoisse, la montagne de la crucifixion et pour finir la montagne de l'Ascension, sur laquelle le Seigneur, en opposition avec l'offre de domination sur le monde par le pouvoir du diable, déclare : "tout pouvoir m'a été donné au ciel et sur la terre". Mais en arrière plan, on voit aussi se profiler le Sinaï, l'Horeb, le mont Moriah - monts de la révélation de l'Ancien Testament, qui sont tout à la fois des monts de la passion et des monts de la révélation, et qui renvoient aussi au mont du Temple, sur lequel la révélation devient liturgie.
Si nous cherchons une interprétation, il y a d'abord en arrière fond le symbolisme général de la montagne : la montagne comme lieu d'élévation, non seulement d'ascension extérieure, mais aussi d'élévation intérieure. La montagne comme libération du fardeau de la vie quotidienne, comme respiration de l'air pur de la création, la montagne du haut de laquelle on embrasse l'étendue de la création et sa beauté, la montagne qui me donne une élévation intérieure et qui me fait pressentir le Créateur. À partir de l'histoire, s'ajoutent à tout cela l'expérience du Dieu qui parle et l'expérience de la passion, avec son apogée dans le sacrifice d'Isaac, dans le sacrifice de l'agneau, préfiguration de l'Agneau définitif sacrifié sur la montagne du Golgotha. Sur la montagne, Moïse et Élie avaient pu recevoir la révélation de Dieu ; et ils s'entretiennent maintenant avec celui qui est la Révélation de Dieu en personne. »

Notre Père

Oraison

Seigneur, tu nous révèles que rien ne peut nous séparer de ton amour. Aujourd'hui, nous te redisons notre confiance ; nous le croyons : nous ne craignons aucun danger car tu es notre bouclier, aucune perte car tout t'appartient, aucune souffrance car tu es avec nous dans nos épreuves, aucun ennemi parce que tu les aimes aussi. Forts de cette confiance, fais que nous soyons par notre vie et nos paroles des témoins de ta Bonne Nouvelle, nous te le demandons par Jésus le Christ...

Je vous salue Marie

DEV440 ; T. : AELF ; M. : Fr. J.-B. de la Sainte Famille ; Ed. du Carmel

Je vous salue, Marie, comblée de grâce.
Le Seigneur est avec vous.
Vous êtes bénie entre toutes les femmes,
Et Jésus, votre enfant, est béni.
Sainte Marie, Mère de Dieu,
Priez pour nous, pauvres pécheurs,
Maintenant et à l'heure de notre mort.
Amen. Amen. Alléluia.

Tables rondes

Merci de bien rejoindre celle des 8 tables-rondes que tu as choisie lors de ton inscription en ligne.

1- Peut-on avoir confiance dans le monde de l'entreprise ?

Préparée et animée par la CC d'HEC.

Guillemette Bauer est mariée et jeune maman. Elle obtient son diplôme de l'ICAM Lille en 2004 et démarre sa carrière chez Schneider Electric. Après deux ans en Hongrie, elle revient à Grenoble. Elle a occupé divers postes dont celui d'ingénieur projets et de responsable d'organisation des flux. Actuellement, elle est Supply Chain Designer sur les nouveaux produits. Guillemette a été guide de France, puis chef de troupe scouts. Elle est aujourd'hui engagée au MCC (Mouvement chrétien des cadres et dirigeants).

Jean-Marc Potdevin, brillant entrepreneur, rejoint la start-tup Kelkoo, comme directeur technique dans les années 2000 puis devient vice-président de Yahoo ! Europe. Marié, père de quatre enfants, il vit sa vie à 100 à l'heure ! À 40 ans, en 2008, il décide de partir sur les chemins de Compostelle pour trouver un sens à sa vie. C'est pendant une étape qu'il rencontrera

Dieu. Il prend alors conscience de la force des sacrements, notamment l'eucharistie et la puissance de la prière quotidienne. Il est l'auteur de *Les mots ne peuvent dire ce que j´ai vu* (Ed. de l'Emmanuel).

2- Comment avoir confiance dans la politique ?

Préparée et animée par le Centre Saint-Guillaume, aumônerie de Sciences Po Paris.

Au rythme des scandales et des promesses sans lendemain, les Français ne font plus confiance dans leur classe politique. Ce fait est répété comme une fatale évidence, fragilisant l'ensemble de notre système démocratique. La politique n'est pas considérée comme un lieu favorable à la confiance mais plutôt comme un lieu de lâcheté et de compromissions. Nos intervenants évoqueront la place que peut prendre malgré tout la confiance dans le politique tournée vers le Bien Commun et le rôle du chrétien dans le renforcement de cette confiance.

Le père Matthieu Rougé, curé de paroisse et professeur de théologie, a été le secrétaire particulier du cardinal Lustiger. Il est connu pour sa fonction d'aumônier des parlementaires qu'il a exercée jusqu'en 2012. Il a notamment publié *Jean-Marie Lustiger, cardinal républicain*. Le père Rougé est ancien responsable du Service pastorale d'études politiques (SPEP). Il est actuellement curé dans le XVIIe à Paris et professeur au collège des Bernardins.

Il vient de publier *L'Église n'a pas dit son dernier mot – Petit traité d'anti-défaitisme catholique* (Ed. Robert Laffont).

Éric Piolle a intégré l'École nationale supérieure de génie industriel de Grenoble. Il est marié et père de quatre enfants. Dès l'âge de 24 ans, il se lance en politique comme candidat aux élections législatives. Il rejoint le groupe *Hewlett-Packard* en 2001 et y devient cadre dirigeant sur le site de Grenoble. En 2011, il est licencié pour avoir refusé de mettre en place un plan de délocalisation et co-fonde *Raise Partners*, une société spécialisée en gestion de risques financiers. En mars 2010, il est élu conseiller régional et en 2014, maire de Grenoble sous l'étiquette écologique.

3- Peut-on faire confiance aux associations ? Quel est le rôle de la confiance dans l'économie sociale et solidaire ?

Préparée et animée par les aumôneries de Caen et du Havre

François Mayaux est professeur à EM Lyon et directeur de la société de conseil *Alteriade*. Diplômé EM Lyon et docteur en sciences de gestion, il est spécialisé dans le management et la communication des associations. Il accompagne de nombreuses organisations de l'économie sociale et solidaire dans tous les secteurs : confessionnel, sanitaire, social et médico-social, insertion par l'activité économique, formation...

Éric Didio, diplômé d'Audencia, est un spécialiste du financement. Il a débuté sa carrière chez *Ernst&Young* avant de créer et diriger une structure bancaire nationale chez *Banque Patrimoine & Immobilier*. Président de l'OGEC dans une école de l'enseignement catholique et membre actif au sein d'une école hors contrat, il connaît les enjeux financiers liés aux organismes d'enseignement. Convaincu de l'importance d'élargir l'entraide chrétienne au travers des nouveaux moyens de financements, Éric fonde Credofunding, une plate-forme de financement participatif pour des projets chrétiens.

4- Peut-on faire confiance à la science ?

Préparée et animée par la CC de Polytechnique

Évolutions de la société, de la science ? Peur des évolutions ? Quelle espérance ? Futurologie. Sciences sans confiance = défiance ? Le progrès a t-il réponse à tout ? Comment/pourquoi avoir confiance/être défiant vis-à-vis de la recherche ? Jusqu'où doit-on aller ? Quels pouvoirs pour l'homme ? Pour Dieu ?

Philippe Deterre est prêtre de la Mission de France. Il est maître de recherche au CNRS en immunologie, par ailleurs modérateur d'un réseau de scientifiques chrétiens, le Réseau Blaise Pascal. Il a publié en 2009, *Chercheur en sciences, chercheur de sens* (Ed de l'Atelier), conversation avec son ami Pierre Valiron, scientifique, non croyant.

Jean-Guillem Xerri, biologiste des hôpitaux, ancien interne et diplômé de l'Institut Pasteur et de l'École supérieure de commerce de Paris, Jean-Guilhem Xerri est depuis longtemps engagé dans le milieu associatif. En 1995, il rejoint l'association *Aux captifs la libération*, qui rencontre et accompagne les personnes de la rue. En 2005, à la mort du père Patrick Giros, son fondateur, le cardinal Lustiger lui demande d'en assurer la présidence. Il publie *Le soin dans tous ses états* en 2011 et *À quoi sert un chrétien ?* en 2014.

5- Comment avoir confiance dans le dialogue interreligieux ? Peut-on faire confiance à l'Islam ?

Préparée et animée par la CC de l'ENS Cachan

Chrétiens et musulmans, comment dépasser la méfiance et l'ignorance pour se rencontrer et dialoguer dans la confiance ? Peut-on vivre ensemble dans la confiance malgré nos religions différentes ?

Mgr Pascal Gollnisch, ordonné prêtre en 1982 pour le diocèse de Paris, est titulaire d'une maitrise de droit des affaires ainsi que d'un diplôme d'études supérieures en comptabilité. Directeur général de l'Œuvre d'Orient depuis 2010, nommé en janvier 2012 « Chapelain de Sa Sainteté » par Benoît XVI, il est également, depuis le 1er septembre 2014, vicaire général de l'Ordinariat des catholiques orientaux en France.

Samuel Grzybowski est président/fondateur de *Coexister*, mouvement interreligieux de jeunes. Il a participé à la première édition de l'*Inter-Faith Tour*, le tour du monde des initiatives interreligieuses traversant plus de 50 pays pendant un an. Il est diplômé d'une double licence de Science Politique et d'Histoire à Paris 1 Panthéon-Sorbonne.

6- La famille, premier lieu de confiance ?

Préparée et animée par l'aumônerie catholique de Lille

Comment bâtir et construire la confiance dans la famille ? Et quand la confiance a été trahie ? Quand la famille est un lieu de blessure, comment garder confiance, avancer malgré les peurs et les souffrances ? Comment oser s'engager dans le mariage pour construire une famille ?

Oranne de Mautort est mariée et a quatre fils. Diplômée de l'ESSEC, elle a également une licence canonique en théologie. Elle travaille à la Conférence des évêques de France comme directrice adjointe du service national Famille et Société et responsable du département famille. Elle enseigne également à l'Institut catholique de Paris.

Thomas et Anne Métivier sont âgés de 27 ans. Anne est diplômée de l'EM Lyon et Thomas de Polytechnique. Ils se rencontrent en 2005, à l'âge de 18 ans et construisent leur foyer étape par

étape. Fiançailles en 2007, mariage en 2009... Aucune ombre à l'horizon jusqu'à l'annonce du handicap de leur premier enfant au cours d'une banale échographie de grossesse. Le pronostic est sombre et incertain. Accueillir cet enfant vulnérable met à l'épreuve leur confiance en l'avenir. Paul a aujourd'hui deux ans et demi et malgré son handicap, il déploie jour après jour ses talents. Son petit frère Martin est né en août 2014.

7- Confiance et discernement : comment discerner sa vocation ?

Préparée et animée par les aumôneries étudiantes de Rennes

Comment choisir son cap, trouver sa place dans la société et dans l'Église ? Vocation religieuse ou laïque ? Comment faire confiance dans la vie de tous les jours ? La vocation est d'abord une question de confiance ! On se lance sans savoir où l'on va... Comment vivre cette confiance ? Comment discerner (fruit : la joie) ? Comment tenir dans les difficultés ?

Le frère Jean-Pierre Longeat, osb, est moine bénédictin et a été jusqu'à l'an dernier le père abbé d'une des plus anciennes abbayes en France, Saint-Martin de Ligugé, près de Poitiers. De père protestant et de mère catholique, il est le fervent apôtre d'un œcuménisme renouvelé. Il est président de la Conférence des religieux et religieuses de France (Corref) et président de l'AIM (Aide inter monastique).

La soeur Marie-Valérie Lagarrigue est religieuse de l'Assomption. Médecin de formation, elle exerce d'abord en Afrique de l'Ouest, puis en clinique à Cannes et actuellement en médecine générale. Membre d'une congrégation engagée auprès des jeunes, elle est responsable de l'aumônerie des étudiants de Compiègne depuis cinq ans. Nommée responsable de sa communauté, elle participe également à une commission internationale de sa congrégation, chargée de promouvoir une « culture de la vocation », culture de l'ouverture à la vie, du sens de la vie.

Le père Benoît de Sinety est prêtre depuis 1997. En 1998, il est nommé vicaire à Notre-Dame de Clignancourt, puis aumônier diocésain des Scouts et Guides de France. En 2001, il devient coordinateur diocésain d'« Initiatives Jeunes », puis secrétaire particulier du cardinal Lustiger. En 2005, l'Archevêque le nomme vicaire épiscopal pour la jeunesse, responsable de la Mission étudiante, et aumônier de l'université Paris II Panthéon-Assas. Depuis 2009, il est également curé de la paroisse Saint-Germain-des-Prés.

8- Dans les épreuves, comment garder confiance, espérer malgré les souffrances ?

Préparée et animée par la pastorale étudiante de Toulouse

Comment faire confiance alors que tout va mal ? Comment garder espoir dans les difficultés ? Confiance, tout peut changer très vite.

(père Georges Vandenbeusch aux otages, au lendemain de sa libération). La confiance est à la fois l'arme pour affronter les épreuves et le lien qui nous (r) assure quand elles font rage. Confiance, en qui : en soi, en l'autre, en Dieu ? Jusqu'à quel point : tirer jusqu'à la rupture ? Comment avancer avec et par la confiance ?

Le père Georges Vandenbeusch est né en 1971 et est élevé par ses grands-parents à Meudon, suite au décès de ses parents lorsqu'il a huit ans. Il est ordonné prêtre en 1998 dans le diocèse de Nanterre. Après avoir occupé la charge de vicaire à Rueil-Malmaison, il est nommé curé de l'église Saint-Jean-Baptiste de Sceaux en 2002. En août 2011, en accord avec son évêque, il quitte la région parisienne pour devenir prêtre Fidei donum à Nguetchewe dans l'extrême nord du Cameroun, où il est rattaché au diocèse de Maroua-Mokolo. Il y exerce la charge de missionnaire et travaille au développement des écoles et à l'accueil des réfugiés venant du Nigéria. Le 13 novembre 2013, il est enlevé par le groupe islamiste Boko Haram et sera libéré 1 mois et demi plus tard, le 31 décembre. Il est actuellement vicaire à Courbevoie et en mission d'études à l'Institut catholique de Paris

Marie Dalzotto, jeune fille atteinte de trisomie, témoigne de sa vie active et pleine malgré son handicap. .

Notes

Que retiens-tu de cette table ronde ? En quoi t'a-t-elle marqué ?

RÉVEILLE L'ÉDUCATEUR QUI EST EN TOI !

Devenir chef ou cheftaine chez les Scouts et Guides de France, c'est :

- rejoindre une **communauté** de 17000 bénévoles engagés
- découvrir la **joie** de faire grandir des enfants et des adolescents
- Vivre sa **foi** au service des jeunes

SCOUTS GUIDES DE FRANCE

Trouve le groupe le plus près de chez toi

sgdf.fr

/scoutsetguides

/sgdf

Mouvement catholique de scoutisme, les Scouts et Guides de France sont agréés par l'État depuis cinquante ans. Reconnue d'utilité publique, l'association est un mouvement de jeunesse et d'éducation populaire. Elle compte plus de 70 000 adhérents. Photo : © Pierrick Lenoir - SGDF

JEUNES*
18/30.

#SHARE THE JOY

FESTIVAL WELCOME TO PARADISE

ABBAYE D'HAUTECOMBE

2-9 AOUT 2015

WELCOME TO PARADISE, UN MÉLANGE INATTENDU, AUDACIEUX...
UN FESTIVAL À LA CARTE OÙ TU CONSTRUIS TA JOURNÉE PARMI PLUS DE 50 PROPOSITIONS.
GRANDS TÉMOINS, CONCERTS, PARAPENTE, SKI NAUTIQUE, ATELIERS,
SOIRÉES PARADISE, TEMPS SPI, LOUANGE, CONFÉRENCES, PRIÈRE...

CET ÉTÉ DU 2 AU 9 AOÛT, 1700 JEUNES DU MONDE ENTIER SERONT À HAUTECOMBE
MAIS TU TE SENTIRAS TOUJOURS À LA MAISON !
INSCRIS-TOI VITE !

WWW.WELCOMETOPARADISE.FR

EN PARTENARIAT AVEC

cleteloOX HOZANA famille

Pèlerinage

Départ à 11 h 30. Un pique-nique te sera distribué avant de monter à la Bastille, rendez-vous là-haut !

Ta vie comme une ascension dans la confiance

Et si cette montée devenait pèlerinage, chemin par les pieds qui élève aussi le cœur ? Ta vie comme un chemin que toi seul peut vivre... mais que tu ne pourras pas vivre seul(e)... Allons à la montagne du Seigneur !

1. La mise en route *(relecture personnelle)*

Dans ces premiers pas, imagine que tu puisses sortir de toi et remonter le temps pour te regarder au moment du départ pour Ecclesia Campus. (Ceci n'est pas une incitation à la schizophrénie spatio-temporelle mais un simple exercice de relecture !) Observe ce que tu ressentais à l'idée de venir ici, tes attentes, tes inquiétudes...

À la lumière de tout ce que tu as déjà vécu ici, quelle parole de confiance donnerais-tu à celui ou celle que tu étais il y a 36 heures environ pour t'encourager à vivre à fond ce rassemblement ?

2. Le chemin *(partage fraternel)*

Comme tout chemin, celui de la confiance a ses élans et ses peines, ses blessures et ses moments de plénitude. Si la confiance était une marche avec deux jambes – la confiance reçue et la confiance donnée – essayez de dégagez entre voisins de cordée :
- 3 obstacles à cette circulation de la confiance;
- 3 points d'appui pour qu'elle grandisse.

3. Les panneaux indicateurs *(méditation silencieuse)*

Cette étape commence lorsque vous arrivez à la distribution de paroles de Dieu.

Commence par prendre conscience de tous les éléments extérieurs accessibles par tes sens (le bon air vif, les bruits, le chemin sous tes semelles, etc.). Écoute ensuite ce qui te touche à l'intérieur grâce à ton GPS le plus précieux : ta conscience (ton état d'esprit, tes pensées, la présence de Dieu, ce que tu vis en profondeur en ce moment précis. P.S. : si tu ne « sens » rien, dis-toi simplement « ce que je ressens est un vide, une absence, un flou... »)

C'est dans tout cela que va te rejoindre et t'habiter la Parole vivante et agissante de Jésus. Alors que le sommet approche, tu reçois une parole de Dieu, une parole de confiance que tu peux méditer en silence. Ces derniers mètres se font dans un silence

contemplatif. Les pèlerins font parfois de longues marches en répétant un verset de l'Écriture, ou une simple invocation comme « Jésus j'ai confiance en toi » ou simplement le nom de Jésus.
Ce n'est pas une lobotomisation de l'âme mais une détente intérieure qui constitue à unifier le rythme de son corps (des poumons, du cœur, des pas...) et de son cœur profond. Petit à petit, pas à pas, la présence de Jésus n'est plus un effort intellectuel mais une vie aussi naturelle que marcher et respirer.

4. Le but : le sommet de l'amour *(temps du rassemblement)*

Tu n'es pas fait(e) pour vivoter mais atteindre des sommets ! Tout le monde ne peut pas gravir les Belledonne que tu admires en face de toi, mais tout le monde peut atteindre les sommets de la confiance en Dieu, en soi, en l'autre. L'effort, la patience, le combat intérieur de la confiance, se relever avec douceur envers soi et détermination : tout cela porte du fruit ! Tu peux avoir confiance dans la vie : le meilleur est devant toi dès lors que tu avances dans la confiance de Dieu.
La transpiration, les ampoules, les ratés... ? C'est le signe que tu es en chemin, en élévation ! Et une fois atteint le sommet, la joie entraîne tout. Partageons cette joie de savoir que le Seigneur nous

fait confiance et que sa confiance est notre forteresse... Plus haute et solide que ce fort de la Bastille !

Animations à la Bastille

Flashmob préparé par l'aumônerie de Bordeaux et surprise au sommet préparée par l'aumônerie de Toulouse. Puis, tu es attendu au Summum à partir de 14 h pour la messe d'envoi.

Notes

Que retiens-tu de ce pèlerinage ? En quoi t'a-t-il marqué ?

Messe d'envoi

Présidée par Mgr Guy de Kérimel

Ouverture de la célébration

Chant d'entrée

T. : d'après Ps. 95 (94) ; M. : C. Laverny ; Communauté de l'Emmanuel

℟ ***Allons tous ensemble***
Vers la montagne de Dieu.
Le Seigneur nous rassemble
Pour louer son nom !

① Acclamons notre Dieu,
Le rocher qui nous sauve,
Venez crions de joie,
C'est lui notre Seigneur. ℟

② Qu'exulte notre coeur,
Qu'il chante d'allégresse
Devant notre Sauveur,
Car notre âme est en fête ! ℟

③ Il tient entre ses mains
Tous les creux de la terre,
À lui sont toutes choses :
Il est le Créateur. ℟

④ Entrez, adorons-le,
Car nous sommes son peuple
Qu'il guide par sa main,
Oui, il est notre Dieu. ℟

⑤ Ouvrons grand notre coeur,
Sa Parole nous sauve,
Écoutons le Seigneur,
Fidèle est son amour. ℟

Rite pénitentiel (Aspersion)

Z44-82 ; T. et M. : Chants de l'Emmanuel ; Ed. de l'Emmanuel

℟ ***Vous qui avez soif,***
Venez à moi et buvez
Car de mon cœur ouvert jaillira
Le fleuve qui donne la vie. *(bis)*

① Que soient remplis d'allégresse les déserts,
Que la steppe exulte et fleurisse,
Qu'elle se couvre de fleurs et soit en fête :
La splendeur de Dieu lui est donnée. ℟

② Affermissez les mains et les genoux affaiblis,
Dites aux cœurs défaillants :
Soyez forts, ne craignez pas, voici votre Dieu.
C'est lui qui vient vous sauver ! ℟

③ En ce jour-là s'ouvriront les yeux des aveugles,
Les oreilles des sourds entendront ;
Alors le boiteux bondira comme un cerf,
Et le muet criera de joie. ℟

④ Ce jour-là dans le désert, les eaux jailliront,
Et les torrents dans la steppe.
La terre brûlée deviendra un verger,
Le pays de la soif, un jardin. ℟

⑤ Dieu tracera un chemin, une voie sacrée,
Les insensés n'y passeront pas.
Tous les rachetés du Seigneur y marcheront,
Dieu lui-même les conduira. ℟

Gloria

T. : AELF ; M. : Fr J.-B. de la Sainte Famille

℟ ***Gloire à Dieu au plus haut des cieux***
Et paix sur la terre aux hommes qu'il aime !

① Nous te louons, nous te bénissons, nous t'adorons,
Nous te glorifions, nous te rendons grâce
Pour ton immense gloire. ℟

② Seigneur Dieu, Roi du Ciel,
Seigneur, Fils unique, Jésus-Christ,
Seigneur Dieu, Agneau de Dieu, le Fils du Père. ℟

③ Toi qui enlèves le péché du monde, prends pitié de nous ;
Toi qui enlèves le péché du monde, reçois notre prière ;
Toi qui es assis à la droite du Père, prends pitié de nous. ℟

④ Car toi seul es saint, toi seul es Seigneur,
Toi seul es le Très-Haut, Jésus-Christ, avec le Saint-Esprit.
Dans la gloire de Dieu le Père. ℟

Liturgie de la Parole

Lecture de livre du Deutéronome (18,15-20)

Au milieu de vous, parmi vos frères, le Seigneur votre Dieu fera se lever un prophète comme moi, et vous l'écouterez. C'est bien ce que vous avez demandé au Seigneur votre Dieu, au mont Horeb, le jour de l'assemblée, quand vous disiez : « Je ne veux plus entendre la voix du Seigneur mon Dieu, je ne veux plus voir cette grande flamme, je ne veux pas mourir ! » Et le Seigneur me dit alors : « Ils ont bien fait de dire cela. Je ferai se lever au

milieu de leurs frères un prophète comme toi ; je mettrai dans sa bouche mes paroles, et il leur dira tout ce que je lui prescrirai. Si quelqu'un n'écoute pas les paroles que ce prophète prononcera en mon nom, moi-même je lui en demanderai compte. Mais un prophète qui aurait la présomption de dire en mon nom une parole que je ne lui aurais pas prescrite, ou qui parlerait au nom d'autres dieux, ce prophète-là mourra. »

Parole du Seigneur. — ***Nous rendons grâce à Dieu.***

Psaume 94 (95) *T. : AELF ; M. : G. Croissant*

℟ ***Venez crions de joie,***
Acclamons le rocher qui nous sauve,
Allons devant sa face avec action de grâce.

Venez, crions de joie pour le Seigneur,
Acclamons le rocher qui nous sauve,
Allons devant sa face avec actions de grâces,
Au son des musiques, acclamons-le. ℟

Car c'est un Dieu grand que le Seigneur,
Un Roi grand par-dessus tous les dieux.
En sa main sont les creux de la terre,
Et les hauts des montagnes sont à lui,

À lui la mer, c'est lui qui l'a faite,
La terre ferme, ses mains l'ont façonnée. ℟

Entrez, courbons-nous, prosternons-nous,
À genoux devant le Dieu qui nous a faits.
Car c'est lui notre Dieu,
Et nous le peuple dont iI est le berger,
Le troupeau que mène sa main. ℟

Aujourd'hui puissiez-vous écouter sa voix :
« Ne fermez pas vos cœurs comme à discorde
comme aux jours de tentation dans le désert,
quand vos pères m'ont éprouvé et tenté
et pourtant ils voyaient mes actions. » ℟

Lecture de la première lettre de saint Paul Apôtre aux Corinthiens (7, 32-35)

J'aimerais vous voir libres de tout souci. Celui qui n'est pas marié a le souci des affaires du Seigneur, il cherche comment plaire au Seigneur. Celui qui est marié a le souci des affaires de ce monde, il cherche comment plaire à sa femme, et il se trouve divisé. La femme sans mari, ou celle qui reste vierge, a le souci des affaires du Seigneur, afin d'être sanctifiée dans son corps et

son esprit. Celle qui est mariée a le souci des affaires de ce monde, elle cherche comment plaire à son mari. C'est dans votre intérêt que je dis cela ; ce n'est pas pour vous tendre un piège, mais pour vous proposer ce qui est bien, afin que vous soyez attachés au Seigneur sans partage.

Parole du Seigneur. — ***Nous rendons grâce à Dieu.***

Acclamation de l'Évangile

L31-44 ; T. : C. Bernard ; M. : H. Schutz ; Ed. Bayard

Alléluia. Alléluia. « Béni soit le Seigneur notre Dieu : sur ceux qui habitent les ténèbres, il a fait resplendir sa lumière. » ***Alléluia.***

Évangile de Jésus Christ selon saint Marc (1, 21-28)

Jésus, accompagné de ses disciples, arrive à Capharnaüm. Aussitôt, le jour du sabbat, Jésus se rendit à la synagogue, et là, il enseignait. On était frappé par son enseignement, car il enseignait en homme qui a autorité, et non pas comme les scribes. Or, il y avait dans leur synagogue un homme tourmenté par un esprit impur, qui se mit à crier : « Que nous veux-tu, Jésus de Nazareth ? Es-tu venu pour nous perdre ? Je sais qui tu es : tu es le Saint de Dieu. » Jésus l'interpella vivement : « Tais-toi ! Sors de cet homme. » L'esprit impur le fit entrer en convulsions, puis, pous-

sant un grand cri, sortit de lui. Ils furent tous frappés de stupeur et se demandaient entre eux : « Qu'est-ce que cela veut dire ? Voilà un enseignement nouveau, donné avec autorité ! Il commande même aux esprits impurs, et ils lui obéissent. » Sa renommée se répandit aussitôt partout, dans toute la région de la Galilée.

Credo

Renouvellement de voeux

En cette Année de la vie consacrée, nous célébrons aujourd'hui le renouvellement des vœux de sœur Louisette, sœur de la Salette, travaillant à la pastorale des jeunes du diocèse de Gap.

Prière universelle *DEV457 ; T. : d'après sainte Faustine et saint Claude ; M. : Communauté de l'Emmanuel*

Jésus, j'ai confiance en toi.
Jésus, j'ai confiance en toi.

LITURGIE EUCHARISTIQUE

Procession des offrandes

Par les personnes consacrées présentes. (voir encadré sur la vie consacrée p. 117)

Offertoire

T. et M. : Sr Ruth Rousseau ; Ed. : N/A

℟ ***Jésus, j'ai confiance en toi,***
En ton appel, ton amour pour moi.
Jésus j'ai confiance en toi,
J'espère et je crois.

① Regarde plus haut,
Laisse tes peurs et tes doutes.
Dieu veille sur toi,
Tu trouveras le bonheur.

② Regarde plus haut,
Oublie-toi, vois les autres.
Et donne ta vie,
Tu trouveras le bonheur.

③ Regarde plus haut,
Dieu t'appelle à sa vigne.
Il compte sur toi,
Tu trouveras le bonheur.

Sanctus

Messe de La Trinité ; T. : AELF ; M. : Fr J.-B. de la Sainte Famille

Saint, saint, saint le Seigneur, le Dieu de l'univers. *(bis)*

① Ciel et terre sont remplis de ta splendeur et de ta gloire.
Hosanna au plus haut des cieux ! Hosanna au plus haut des cieux !

② Béni soit celui qui vient au nom du Seigneur.
Hosanna au plus haut des cieux ! Hosanna au plus haut des cieux !

Anamnèse

Messe de la Trinité ; T. : AELF ; M. : Fr J.-B. de la Sainte Famille

Célébrant :
Proclamons le mystère de la foi.

Chœur :
Gloire à toi qui étais mort ! Gloire à toi qui étais mort !
Gloire à toi qui es vivant ! Gloire à toi qui es vivant !
Viens Seigneur, nous attendons ton retour :
Viens Seigneur Jésus ! Viens Seigneur Jésus !

Notre Père (chanté)

D82-BIS ; T. : AELF ; M. : R. Korsakov ; Ed. Le Seuil

Agnus

T. : AELF ; M. : Fr J.-B. de la Sainte Famille

1. Agneau de Dieu envoyé par le Père, tu nous sauves du péché.
   Prends pitié de nous, Seigneur. Prends pitié de nous, Seigneur.

2. Agneau de Dieu emportant notre mort, tu nous donnes la vie.
   Prends pitié de nous, Seigneur. Prends pitié de nous, Seigneur.

3. Agneau de Dieu dans l'amour de l'esprit tu apaises notre cœur.
   Donne-nous la paix, Seigneur. Donne-nous la paix, Seigneur.

Communion

Chant de communion

D59-24 ; T. et M. : Communauté de l'Emmanuel ; Ed. Emmanuel

1 Nous t'avons reconnu, Seigneur, à la fraction du pain,
Notre cœur est tout brûlant quand nous venons jusqu'à toi,
Fortifie notre foi, ô Christ, en cette communion,
Fais de nous un seul corps, uni en un seul esprit !

2 Tu as dit : « Vous ferez cela, en mémoire de moi. »
Pain et vin sont consacrés en signe de ton Salut,
Ils nous donnent ta vie, ô Christ, en cette communion :
Corps livré, sang versé, pour nous sauver du péché.

3 Nous venons t'adorer, Seigneur, en partageant le pain,
Notre roi, notre pasteur, Jésus notre Rédempteur !
Tu découvres ta gloire, ô Christ, en cette communion,
Ouvre-nous le chemin, reçois-nous auprès de toi.

4 Par l'Esprit, apprends-nous Seigneur à contempler ton corps,
Tu es là, vraiment présent en ta sainte Eucharistie.
Tu te livres en nos mains, ô Christ, en cette communion :
« Mon Seigneur et mon Dieu, Jésus, ma vie et ma joie ! »

⑤ Nous voici affamés, Seigneur, tout petits devant toi,
Sous nos yeux, tu multiplies le pain qui donne la vie.
Tu t'es fait nourriture, ô Christ, en cette communion,
Conduis-nous au bonheur promis à tes serviteurs.

⑥ Joie sur terre et joie dans le ciel, en toi tout resplendit !
Pour que l'homme soit fait Dieu, le Fils a pris notre chair.
Allégresse des saints, ô Christ, en cette communion,
En nos cœurs tu descends, pour vivre à jamais en nous.

Action de grâce

ZL33-35 ; T. : AELF ; M. : P. Dugel, D. Roy ; Ed. Laudem

℟ ***Qui regarde vers lui resplendira,***
Sans ombre, ni trouble au visage. *(bis)*

① Venez à moi vous tous qui peinez
Et ployez sous le fardeau
Et moi, je vous soulagerai,
Et moi, je vous soulagerai. ℟

② Chargez-vous de mon joug,
Mettez-vous à mon école,
Car je suis doux et humble de cœur,
Je suis doux et humble de cœur. ℟

③ Illumine mon âme,
Fais de moi un enfant de lumière.
Jésus, lumière de ma vie,
Fais briller sur moi ton visage. ℟

Conclusion de la célébration

Envoi en mission des étudiants en responsabilité

Remise d'une image ZeBible

Bénédiction finale

Chant marial

VP56-48 ; Communauté de l'Emmanuel ; Ed. Emmanuel

℟ ***Marie notre mère, garde-nous dans la paix.***
Refuge des pécheurs, protège tes enfants.

① Sous ton voile de tendresse,
Nous nous réfugions.
Prends-nous dans ton cœur de mère
Où nous revivrons.
Marie, mère du Sauveur, nous te bénissons. ℟

② Quand nous sommes dans l'épreuve,
Viens nous visiter.
De tous les dangers du monde,
Viens nous délivrer.
Marie, mère du Sauveur, prends-nous en pitié. ℟

③ Marie, Vierge immaculée,
Apprends-nous à prier.
Que demeurent dans nos cœurs,
Le silence et la paix.
Marie, mère du Sauveur, veille à nos côtés. ℟

Chant d'envoi

T. et M. : Communauté de l'Emmanuel ; Ed. Emmanuel

℟ ***Les cieux proclament sans fin, Dieu, ta gloire***
Le firmament annonce ta victoire.
Le jour au jour en publie le message
Et la nuit à la nuit le chante encore.

① La parole du Seigneur nous illumine,
Joie pour les humbles.
Et les jugements de Dieu sont immuables,
Force de l'âme. ℟

② Ta Parole est vérité, ta loi est juste,
Source très pure.
Et pour l'homme qui l'écoute et s'en pénètre,
Grâce et sagesse. ℟

③ Que ta loi pour nous, Seigneur, est désirable,
Joie véritable.
Plus que les richesses, mon âme l'espère,
Pure lumière. ℟

℟ final : ***Sans fin je chante, Seigneur, ta victoire,***
Sans fin ma voix célébrera ta gloire !
Agrée Seigneur, de mon cœur cette offrande,
Chaque jour, je chanterai ta louange !

Hymne

Ose (Hymne d'Ecclésia Campus 2015) voir p.24

Noé
Mission
Saint Jean

Partir en mission humanitaire

en lien avec la communauté Saint Jean

Envie de donner 10 à 24 mois au service des plus pauvres ?

Noé Mission Saint Jean envoie chaque année des volontaires dans divers pays du monde pour y soutenir des projets éducatifs et sociaux.

06 64 99 56 29
noe_mission_stjean@yahoo.fr

www.noemissionstjean.com

Année de la vie consacrée

En novembre 2013, le pape François avait annoncé 2015 comme Année de la vie consacrée. Elle a officiellement commencé le 30 novembre 2014, premier dimanche de l'Avent et prendra fin le 2 février 2016 à l'occasion de la Journée mondiale de la vie consacrée.

Pendant ces quatorze mois, des célébrations, des rendez-vous divers auront comme objectif de mettre en lumière les dimensions variées de la vie consacrée. Le pape François a indiqué trois objectifs pour cette année, les mêmes que saint Jean-Paul II avait proposés à l'Église au début du troisième millénaire, reprenant, d'une certaine façon, ce qu'il avait déjà indiqué dans l'exhortation post-synodale *Vita consecrata* : « Vous n'avez pas seulement à vous rappeler et à raconter une histoire glorieuse, mais vous avez à construire une histoire glorieuse ! Regardez vers l'avenir où l'Esprit vous envoie pour faire encore avec vous de grandes choses » (n. 110).

Les trois objectifs :
- regarder le passé avec reconnaissance.
- vivre le présent avec passion.
- embrasser l'avenir avec espérance.

Qu'est-ce que la vie consacrée ?

Le terme de « vie consacrée » désigne aujourd'hui toute personne ou tout groupe de personnes qui s'engagent au célibat à cause du Christ et de l'Évangile. Les formes en sont multiples.

La vie consacrée recouvre traditionnellement les formes de vie suivantes (cf. Droit Canon) :
- la vie religieuse apostolique, monastique et missionnaire,
- les instituts séculiers,
- les sociétés de vie apostolique,
- l'ordre des vierges consacrées,
- les ermites,
- les veuves consacrées.

Mais « à ces formes anciennes s'ajoutent de nouvelles formes de vie consacrée, signes de la complémentarité des dons de l'Esprit Saint : certaines sont des formes anciennes, nées de nouveaux élans spirituels et apostoliques, d'autres sont des expériences originales, à la recherche d'une identité propre dans l'Église, en attendant d'être officiellement reconnues... » Jean-Paul II, *La vie consacrée*, Cerf, 1996. ●

Pour en savoir plus :
www.vieconsacree2015.catholique. fr

A BRAS OUVERTS

J'ai grandi dans la confiance lors d'un week-end avec un enfant

« En binôme avec un enfant ayant un handicap, au sein d'un groupe, à travers les chants, les promenades ou la cuisine, se tisse une complicité particulière. Cette complicité ne nait pas sans effort. L'attention accordée au jeune que j'accompagne, le temps et la patience qui vont m'être nécessaires pour le découvrir et le connaître vont me permettre de tisser ce lien particulier au sein du binôme. Le comprendre et anticiper ses envies me permet de mieux partager avec lui un moment, une joie. Cette complicité se met en place bien souvent sans parole. Elle sollicite mon énergie et m'oblige à un certain abandon. J'abandonne les repères de ma vie classique de la semaine pour me centrer sur l'autre pendant un week-end. Dans un monde où la relation à l'autre est souvent virtuelle, la relation de binôme me met au contraire en relation réelle avec un jeune, sans écran de fumée, simplement avec. Ce n'est pas facile d'être pleinement avec…

Cette complicité se fait dans l'abandon de mes préoccupations quotidiennes. Je ne sais pas de quoi exactement va être fait le week-end. Avec une personnalité de planificateur, ce n'est pas si évident. L'abandon est nécessaire, bien qu'il ne soit pas naturel. Je n'ai pas été déçue, mais heureusement surprise ! »

Clémentine, ancienne étudiante de l'EM Lyon

Deviens accompagnateur pour un week-end : au sein d'un groupe de 3 à 7 binômes (un accompagnateur pour un jeune), au vert, dans des maisons qui sont prêtées. Les activités sont simples et joyeuses. Aucune compétence particulière n'est requise, il suffit d'être soi-même.

Rejoins un groupe ABO ! à Paris, Lyon, Marseille, Montpellier, Orléans, Lille, Rouen, Rennes, Angers, Nantes, Bordeaux et Toulouse ; participe à la création du groupe de Grenoble, Nancy.

http://abrasouverts.asso.fr/

Le SNEJV

Le SNEJV

Le Service National pour l'Évangélisation des Jeunes et pour les Vocations (SNEJV) dépend de la Conférence des évêques de France et se trouve sous la responsabilité du Conseil pour la pastorale des enfants et des jeunes, présidé par Mgr Denis Moutel, évêque de Saint-Brieuc et Tréguier.

Le SNEJV a pour mission d'une part de servir l'évangélisation des jeunes et la présence de l'Église dans le monde des jeunes (11-30 ans). Et d'autre part de développer une culture vocationnelle et promouvoir les vocations spécifiques (ministère de prêtre et vie consacrée). Le SNEJV est dirigé par Sœur Nathalie Becquart, religieuse Xavière. La pastorale étudiante nommée Réseau Ecclesia Campus depuis 2012, avec sa composante spécifique Chrétiens en Grande École (CGE), fait partie du SNEJV qui comprend aussi la pastorale des adolescents avec les Aumôneries de l'Enseignement public (collèges et lycées) et la pastorale des jeunes pros, ainsi que des missions autour des JMJ, de la solidarité et du service civique, tout en assurant l'animation de plusieurs sites internet et réseaux sociaux. ●

blogs.jeunes-cathos.fr
jeunes-vocations.catholique.fr
quelleestmavocation.com
jeunes@cef.fr

Le Réseau Ecclesia Campus

La mission du Réseau Ecclesia Campus est d'assurer une présence d'Église dans l'Enseignement supérieur et vise à dynamiser et soutenir les initiatives catholiques en monde étudiant.

Une équipe nationale de pastorale étudiante (ENPE) composée cette année de cinq étudiants et trois aumôniers anime un réseau de 150 aumôneries étudiantes dans 100 villes universitaires avec plus de 300 aumôniers et accueillant 12 000 étudiants environ.

Veille et formation

À cette mission de mise en réseau s'ajoute une mission de veille et d'expertise ainsi qu'une mission de formation des acteurs de pastorale étudiante, en particulier les responsables diocésains, les aumôniers et étudiants en responsabilité. Enfin, dans le contexte d'une mobilité croissante des étudiants et d'une transversalité de leurs formations et groupes d'appartenance, la pastorale étudiante travaille en synergie avec un

ensemble très varié de partenaires internes et externes (pastorale des jeunes diocésaines, paroisses, acteurs du logement étudiant, mouvements et communautés nouvelles, etc).

Chrétiens en Grande École

L'association Chrétiens en Grande École (CGE) est un élément important et spécifique de la pastorale étudiante. CGE est le réseau des communautés chrétiennes (CC) des grandes écoles. Il fédère plus de 90 CC à travers la France et touche ainsi environ 3 000 étudiants. Le cœur du réseau est constitué par les CC.
Ces communautés de prière, de formation et de vie fraternelle, souvent présentes au cœur même des écoles, sont portées à la fois par les étudiants et leurs aumôniers.

À l'échelle régionale, 22 étudiants délégués de villes assurent un lien entre les CC, organisent des événements régionaux et participent à l'organisation des événements nationaux. Au niveau national, le bureau est constitué de cinq étudiants (Marianne, François, Diane, Marguerite et Arnaud-Guilhem) et de l'aumônier national, le frère Antoine de la Fayolle, op. L'objectif du réseau est de favoriser la vie des CC par le partage d'expériences, l'accompagnement de CC naissantes, les formations, la mutualisation de moyens, la

réalisation de projets et l'organisation d'événements de grande ampleur comme la Rencontre Nationale (remplacée en 2012 et 2015 par le rassemblement Ecclesia Campus).

Au niveau national

Le calendrier annuel de la pastorale étudiante est rythmé par plusieurs événements majeurs, dans lesquels CGE s'implique également, à savoir les Assises nationales des aumôniers étudiants, le weekend de formation des étudiants en responsabilité, la formation des nouveaux aumôniers, le participation à la Course-Croisière de l'Edhec avec Avance Au Large...

Cette année en particulier, Ecclesia Campus représente pour la pastorale étudiante une opportunité unique de rassembler des jeunes de tous profils et d'encourager leurs initiatives. ●

Adresses et contacts utiles

Réseau Ecclesia Campus
www.ecclesiacampus.fr
Page Facebook : Réseau Ecclesia Campus
Autre page Facebook : Ecclesia Campus 2015
Contact : pastorale.etudiante@cef.fr
01 72 36 69 20

Chrétiens en Grande École
www.cgenational.com
Page Facebook : CGE Chrétiensengrandeécole
Contact : bureau@cgenational.com
01 72 36 69 26

Calendrier 2015 de la pastorale étudiante avec CGE

Événements régionaux

• 28 et 29 mars 2015 : Route de Chartres,
80e pèlerinage étudiant d'Île-de-France.
Pour les 18-30 ans - www.meci.org

• 14-17 mai 2015 (Ascension 2015)
« De quoi Dieu nous sauve-t-il ? »
Session de théologie organisée par CGE et le RJI.
Contact : idf@cgenational.com

• 18-19 avril 2015
Pèlerinage du Mont-saint-Odile (Région Est)
Étudiants et jeunes pros.
http://ledomino.org/#autourDuDomino

• 28-29 mars 2015
Pèlerinage du Puy-en-Velay
Étudiants et jeunes pros.

Événements nationaux

• 7-8 mars 2015 à Paris (CEF)
Les Labos de CGE 2015
Week-end de réflexion : « Relativisme et Vérité»
Étudiants et jeunes anciens de CGE
www.cgenational.com/we-de-formation.
Contact : bureau@cgenational.com

• 7-8 mars 2015 à AgroParisTech (Grignon)
Week-end Agri-Agro : « Remplissez la terre et soumettez-la ».
Étudiants en agriculture et en agronomie, notamment
Contact : diane.massias@agroparistech.fr

• 24 avril au 2 mai 2015 à la Rochelle (sur terre ou sur mer)
« Avance au large » : Course croisière Edhec
Contact : avanceaularge.cce@gmail.com

• 12-13 septembre 2015 : Week-end national de formation
Premier rendez-vous étudiant pour former les étudiants qui s'engagent dans une responsabilité au sein de leur aumônerie ou CC de CGE. Organisé à Paris par le Réseau Ecclesia Campus et CGE.

ANTIOKIA

LES JEUNES DE L'ŒUVRE D'ORIENT

Orient'et vous !

Venez rencontrer les chrétiens d'Orient avec le groupe de jeunes Antiokia

Le réseau Antiokia, les jeunes de l'Œuvre d'Orient, rassemble des chrétiens latins et orientaux pour vivre l'universalité de l'Église. Temps de prières, formations sur les Eglises orientales et événements festifs, les activités d'Antiokia permettent de grandir ensemble dans la foi et l'amitié.

REJOIGNEZ-NOUS

@AntiokiaOrient

PARIS	LILLE	LYON
Antiokia	Antiokia Lille	Antiokia Lyon
antiokiaparis@gmail.com	antiokialille@gmail.com	antiokialyon@gmail.com

20 rue du Regard – 75006 – www.oeuvre-orient.fr – Tél. 01 45 48 54 46

L'Œuvre d'Orient

Poursuivre sur Internet

blog.jeunes-cathos.fr

Jeunes Cathos blog veut refléter ce que, vous, jeunes, vivez dans l'Église, dans votre diversité, à travers vos engagements, dans votre vie affective, sur des questions de société, dans le domaine de la culture, de l'interreligieux... et présente des événements à venir.

Jeunes-cathos.fr

Retrouvez l'Agenda national Jeunes Cathos, où vous pouvez ajouter vos événements, des vidéos que vous pouvez intégrer sur vos sites, le texte et le saint du jour, et de nombreuses autres ressources...

Facebook et twitter

Rejoignez **la page Facebook Jeunes Cathos blog et le compte Twitter @Jeunes_cathos !**
Et aussi la page Facebook : « Quelle est ma vocation ? » et **le compte Twitter @mavocation** vous accompagnent dans toutes vos questions sur la vocation (humaine, religieuse, conjugale...).

Les LABOS

Chrétiens en Grande Ecole

Les Labos de CGE

« Je suis le Chemin, la Vérité et la Vie » (Jn 14, 6)

- **Viens vivre un week-end de réflexion et de formation sur le thème du relativisme et de la recherche de la Vérité.**
- **Avec conférences, temps d'échanges et de partage**

Les Labos de CGE

les 7 et 8 mars 2015, à Paris
58 avenue de Breteuil, 75007

Inscriptions bientôt ouvertes sur :
labos.cgenational.com

Contact : **bureau@cgenational.com**

JMJ Cracovie 2016 !

Du 26 au 31 juillet 2016, le pape François vous invitent à Cracovie pour les 30e Journées mondiales de la jeunesse autour du thème « Heureux les miséricordieux, car ils obtiendront miséricorde » (Mt 5,7) !

Ne manquez pas cet évènement et retrouvez-nous sur **la page Facebook : Journees mondiales de la jeunesse. Twitter : @jmj_fr jmj2016.catholique.fr** (ouverture du site aux Rameaux 2015)

Tu veux rejoindre l'équipe nationale JMJ ?
Contact : anne-lise.levacher@cef.fr

Service civique

Âgé(e) de plus de 16 ans ?
Avec du temps à donner ?
De l'enthousiasme à revendre ?
Le désir d'être utile ?
Le besoin de faire le point sur sa vie ?
L'envie de s'engager au service de l'intérêt général ici ou là-bas ?

Si vous avez répondu « oui » à l'une de ces questions, avez-vous déjà songé à faire un Service civique ?

Le Service civique, c'est s'engager pour une mission d'intérêt général au sein d'une association agréée, tout en étant accompagné dans sa réalisation et son projet de vie. S'y ajoute également une indemnité d'un peu moins de 600 €/mois. Aucune compétence n'est requise, le Service Civique est ouvert à tous !
De très nombreuses associations, y compris catholiques, accueillent des volontaires. Certaines sont présentes sur le Forum de la Solidarité, n'hésitez pas à aller leur en parler !

Plus de renseignements : www.service-civique.catholique.fr

Remerciements

Avec tous les étudiants présents ici, je tiens à remercier Mgr Guy de Kerimel qui, avec toute l'équipe Isèreanybody ? de la Pastorale étudiante grenobloise, nous accueille généreusement dans son diocèse. Porté depuis plusieurs mois par les étudiants et aumôniers du Réseau Ecclesia Campus avec Chrétiens en Grande École, ce deuxième rassemblement national étudiant Ecclesia Campus est le fruit d'un long processus de concertation et préparation impliquant de très nombreuses aumôneries, CC et acteurs de la Pastorale étudiante.

Nous pouvons rendre grâce pour leur formidable travail, énergie et désir missionnaire de servir l'Église en monde étudiant. Pour vous retrouver tous durant ces deux jours intenses de rencontres, prières, formations à Grenoble, vous avez mis en œuvre cet appel du Christ « Ose la confiance ! » qui, je l'espère, vous donne de vous ancrer davantage dans la foi en Dieu. Aussi, au nom des évêques de France, comme président du Conseil pour la Pastorale des enfants et des jeunes, je veux adresser mes remerciements fraternels et chaleureux à toutes les équipes qui ont permis la réalisation de ce bel évènement :

- l'équipe pilote d'Ecclesia Campus,
- l'équipe nationale de Pastorale étudiante (ENPE),
- le bureau national de Chrétiens en Grande École (BN CGE),
- toutes les commissions mises en place,
- les étudiants volontaires,
- le diocèse de Grenoble-Vienne, les paroisses et lieux d'accueil, le Service diocésain des vocations,
- le Service national pour l'évangélisation des jeunes et pour les vocations (SNEJV),
- toutes les aumôneries, CC CGE et groupes animateurs d'une activité du week-end,
- les intervenants et témoins,
- les familles d'accueil,
- les sponsors, mécènes et partenaires.

Mgr Denis Moutel,
évêque de St Brieuc-Tréguier,
président du Conseil pour la pastorale
des enfants et des jeunes

Un événement organisé par :

réseau ECCLESIA campus

Chrétiens en Grande Ecole

IS THÈRE ANYBODY? Étudiants

Diocèse de Grenoble Vienne

JMV Service National pour l'Evangélisation des Jeunes et pour les Vocations

Conférence des évêques de France

Nos partenaires :

Secours Catholique Caritas France

FISHEYE TECHNOLOGIES

Abbaye de Lérins

Bienheureux La joie pour traduire

CAISSE D'EPARGNE RHÔNE ALPES

Saint Hugues de Biviers

la dcc

MCC

la Croix

Prions en Église

Prions en Église
LA PRIÈRE À PORTÉE
DE MAIN
Découvrez la nouvelle application
Prions en Église
DISPONIBLE SUR
Google play
Télécharger dans
l'App Store

« Venez, montons à la montagne du Seigneur. »

Livre d'Isaïe, 2, 3

Bayard

Prions en Église

www.prionseneglise.fr

DISPONIBLE SUR Google play

Télécharger dans l'App Store

Ce livret a été réalisé sous la responsabilité du Service national de l'évangélisation des jeunes et des vocations, en collaboration avec Prions en Église - 18, rue Barbès - 92128 Montrouge Cedex - Tél. : 01 74 31 60 60 • Réalisation technique : Bayard Service Édition 18, rue Barbès - 92128 Montrouge Cedex - Tél. : 01 74 31 74 10 • Impression : Tanghe - Comines (Belgique) - Achevé d'imprimer en janvier 2015 • Photos : Réseau Ecclesia Campus - CIRIC • Textes liturgiques : © AELF • Chants : © Éditeurs • Dépôt légal : janvier 2015 • N° ISBN : 9791029600449